

# Informe COVID-19

Actualizado con datos del 3 de junio de 2021

# Evolución de la COVID-19 en España: situación en las CC. AA.

|                    | Incidencia acumulada*<br>en 14 días |            |          | % test positivos en 7 días |           |          | % ocupación hospitalaria<br>por pacientes COVID |           |          | % camas UCI ocupadas<br>por pacientes COVID |            |          |
|--------------------|-------------------------------------|------------|----------|----------------------------|-----------|----------|---|-----------|----------|---|------------|----------|
|                    | 03-jun                              | 27-may     |          | 03-jun                     | 27-may    |          | 02-jun  | 26-may    |          | 02-jun                                      | 26-may     |          |
| Andalucía          | 181                                 | 164        | ↑        | 8%                         | 8%        | =        | 4%  | 5%        | ↓        | 10%   | 12%        | ↓        |
| Aragón             | 150                                 | 177        | ↓        | 7%                         | 9%        | ↓        | 5%  | 5%        | =        | 20%   | 24%        | ↓        |
| Asturias           | 72                                  | 68         | ↑        | 3%                         | 3%        | =        | 3%  | 3%        | =        | 10%   | 10%        | =        |
| Baleares           | 40                                  | 40         | =        | 1%                         | 1%        | =        | 1%  | 1%        | =        | 4%  | 4%         | =        |
| Canarias           | 70                                  | 78         | ↓        | 3%                         | 3%        | =        | 2%  | 3%        | ↓        | 7%  | 9%         | ↓        |
| Cantabria          | 85                                  | 83         | ↑        | 4%                         | 4%        | =        | 2%  | 2%        | =        | 6%  | 10%        | ↓        |
| Castilla La Mancha | 101                                 | 114        | ↓        | 6%                         | 7%        | ↓        | 4%  | 5%        | ↓        | 18%   | 21%        | ↓        |
| Castilla y León    | 132                                 | 135        | ↓        | 6%                         | 6%        | =        | 4%  | 4%        | =        | 18%   | 21%        | ↓        |
| Cataluña           | 103                                 | 122        | ↓        | 4%                         | 4%        | =        | 3%  | 3%        | =        | 17%   | 21%        | ↓        |
| C. Valenciana      | 36                                  | 32         | ↑        | 3%                         | 3%        | =        | 1%  | 1%        | =        | 3%  | 3%         | =        |
| Extremadura        | 74                                  | 81         | ↓        | 2%                         | 3%        | ↓        | 1%  | 1%        | =        | 3%  | 4%         | ↓        |
| Galicia            | 64                                  | 74         | ↓        | 2%                         | 3%        | ↓        | 1%  | 1%        | =        | 2%  | 4%         | ↓        |
| Madrid             | 160                                 | 192        | ↓        | 5%                         | 6%        | ↓        | 7%  | 8%        | ↓        | 27%   | 33%        | ↓        |
| Murcia             | 68                                  | 73         | ↓        | 4%                         | 4%        | =        | 1%  | 2%        | ↓        | 4%  | 5%         | ↓        |
| Navarra            | 140                                 | 134        | ↑        | 5%                         | 5%        | =        | 2%  | 2%        | =        | 11%   | 8%         | ↑        |
| País Vasco         | 197                                 | 202        | ↓        | 5%                         | 5%        | =        | 8%  | 8%        | =        | 21%   | 24%        | ↓        |
| La Rioja           | 207                                 | 155        | ↑        | 6%                         | 5%        | ↑        | 5%  | 6%        | ↓        | 25%   | 28%        | ↓        |
| <b>España</b>      | <b>118</b>                          | <b>125</b> | <b>↓</b> | <b>5%</b>                  | <b>5%</b> | <b>=</b> | <b>3%</b>                                       | <b>4%</b> | <b>↓</b> | <b>13%</b>                                  | <b>15%</b> | <b>↓</b> |

## Nivel de riesgo por indicador\*\*

- Muy alto
- Alto
- Medio
- Bajo

## Umbral de riesgo **muy alto**

|                      |                |
|----------------------|----------------|
| Incidencia acumulada | <b>&gt;250</b> |
| % test positivos     | <b>&gt;15%</b> |
| Ocupación hospitales | <b>&gt;15%</b> |
| Ocupación UCI        | <b>&gt;25%</b> |

**Nota:** Datos disponibles hasta el 3 de junio de 2021. Las flechas indican si los indicadores incrementan o se moderan con respecto al registro de la semana anterior. (\*) Casos confirmados en PCR y test de antígenos por 100.000 habitantes diagnosticados en 14 días. (\*\*) Niveles de riesgo estipulados por el Ministerio de Sanidad, más información [aquí](#).

**Fuente:** CaixaBank Research, a partir de datos del Ministerio de Sanidad.

# Evolución de la COVID-19 en España: mortalidad en las CC. AA.

|                    | Muertes<br>totales | Muertes<br>reportadas<br>últimos<br>7 días | Muertes<br>totales por<br>millón hab. | Muertes semanales reportadas<br>por millón de habitantes* |          |          |                    |                         |
|--------------------|--------------------|--|---------------------------------------|---|----------|----------|--------------------|-------------------------|
|                    |                    |  |                                       | 3-jun.  | 27-may.  | 20-may.  | Máximo<br>1ª ola** | Máximo<br>2ª - 3ª ola** |
| Andalucía          | 9.927              | 20   | 1.180                                 | 2   | 2        | 3        | 39                 | 35                      |
| Aragón             | 3.511              | 1  | 2.662                                 | 1   | 5        | 11       | 158                | 129                     |
| Asturias           | 1.970              | 2  | 1.927                                 | 2   | 3        | 6        | 66                 | 151                     |
| Baleares           | 839                | 0  | 730                                   | 0   | 0        | 3        | 42                 | 21                      |
| Canarias           | 771                | 2  | 357                                   | 1   | 1        | 3        | 22                 | 13                      |
| Cantabria          | 565                | 1  | 972                                   | 2   | 5        | 2        | 95                 | 34                      |
| Castilla La Mancha | 5.925              | 6  | 2.915                                 | 3   | 2        | 1        | 325                | 82                      |
| Castilla y León    | 6.891              | 7  | 2.871                                 | 3   | 3        | 8        | 235                | 75                      |
| Cataluña           | 14.555             | 3  | 1.897                                 | 0   | 1        | 2        | 180                | 11                      |
| C. Valenciana      | 7.399              | 2  | 1.480                                 | 0   | 1        | 1        | 71                 | 94                      |
| Extremadura        | 1.804              | 2  | 1.688                                 | 2   | 2        | 1        | 125                | 123                     |
| Galicia            | 2.409              | 7  | 893                                   | 3   | 2        | 4        | 61                 | 64                      |
| Madrid             | 15.309             | 20   | 2.297                                 | 3   | 7        | 5        | 297                | 24                      |
| Murcia             | 1.602              | 1  | 1.072                                 | 1   | 4        | 0        | 32                 | 90                      |
| Navarra            | 1.176              | 5  | 1.798                                 | 8   | 2        | 3        | 177                | 61                      |
| País Vasco         | 4.463              | 11   | 2.020                                 | 5   | 8        | 10       | 151                | 31                      |
| La Rioja           | 771                | 0  | 2.433                                 | 0   | 6        | 6        | 306                | 95                      |
| <b>España</b>      | <b>80.099</b>      | <b>91</b>                                  | <b>1.703</b>                          | <b>2</b>  | <b>3</b> | <b>4</b> | <b>130</b>         | <b>40</b>               |

**Notas:** Datos actualizados el 3 de junio de 2021. (\*) Se muestran los datos sin corregir que publicó el Ministerio de Sanidad en su boletín diario en las tres fechas indicadas. Esto implica que las tres semanas mostradas en la tabla están sesgadas a la baja de manera similar, por lo que son cifras comparables. (\*\*) Datos por fecha de defunción. Se trata del periodo de 7 días con un mayor número de fallecidos por millón de habitantes entre marzo y mayo (1ª ola) y entre octubre y marzo (2ª-3ª ola).

**Fuente:** CaixaBank Research, a partir de datos del Ministerio de Sanidad

# Evolución de la COVID-19 en España: contagios y fallecidos

## Contagios y fallecidos diarios en España

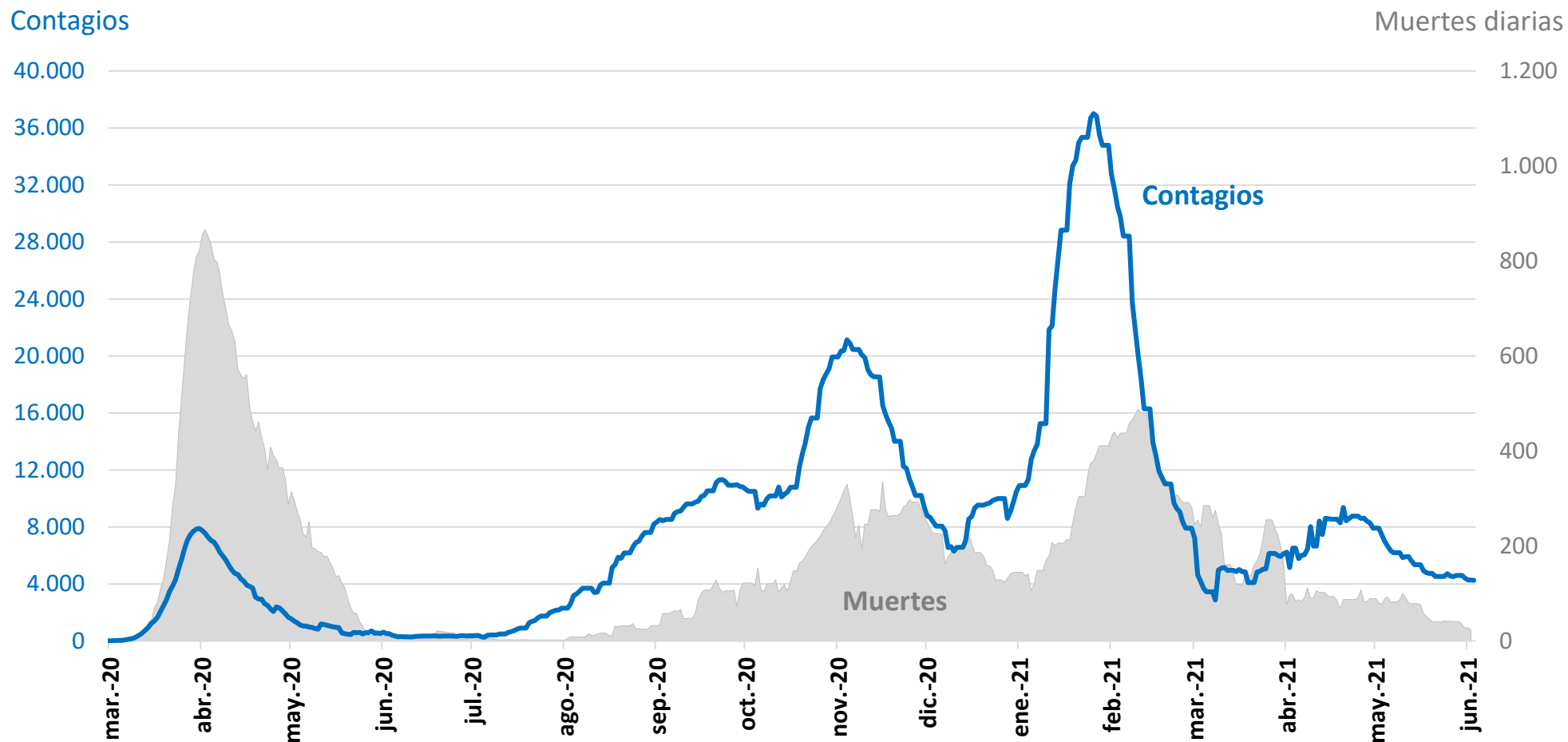

**Notas:** Se muestran promedios de 7 días de contagios y muertes. Datos por fecha de notificación.

**Fuente:** CaixaBank Research, a partir de datos del Ministerio de Sanidad.

# Evolución de la COVID-19 en España: presión hospitalaria

## Pacientes COVID hospitalizados

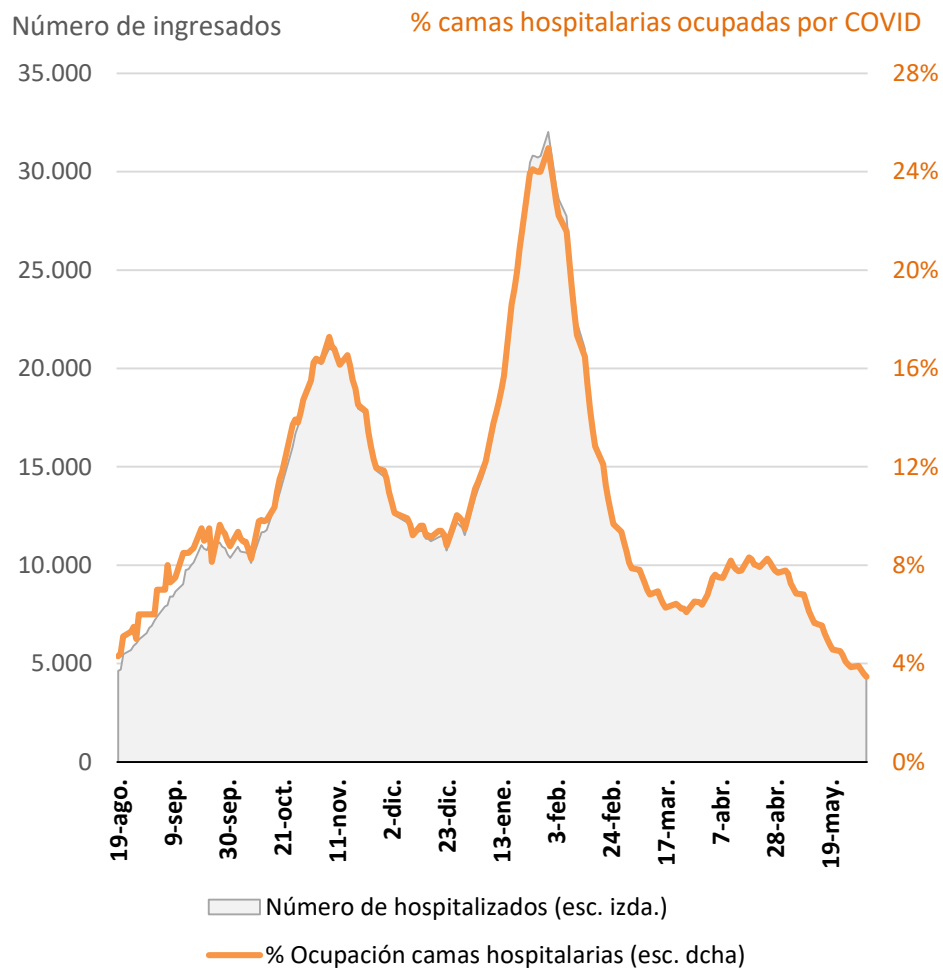

## Pacientes COVID en UCI

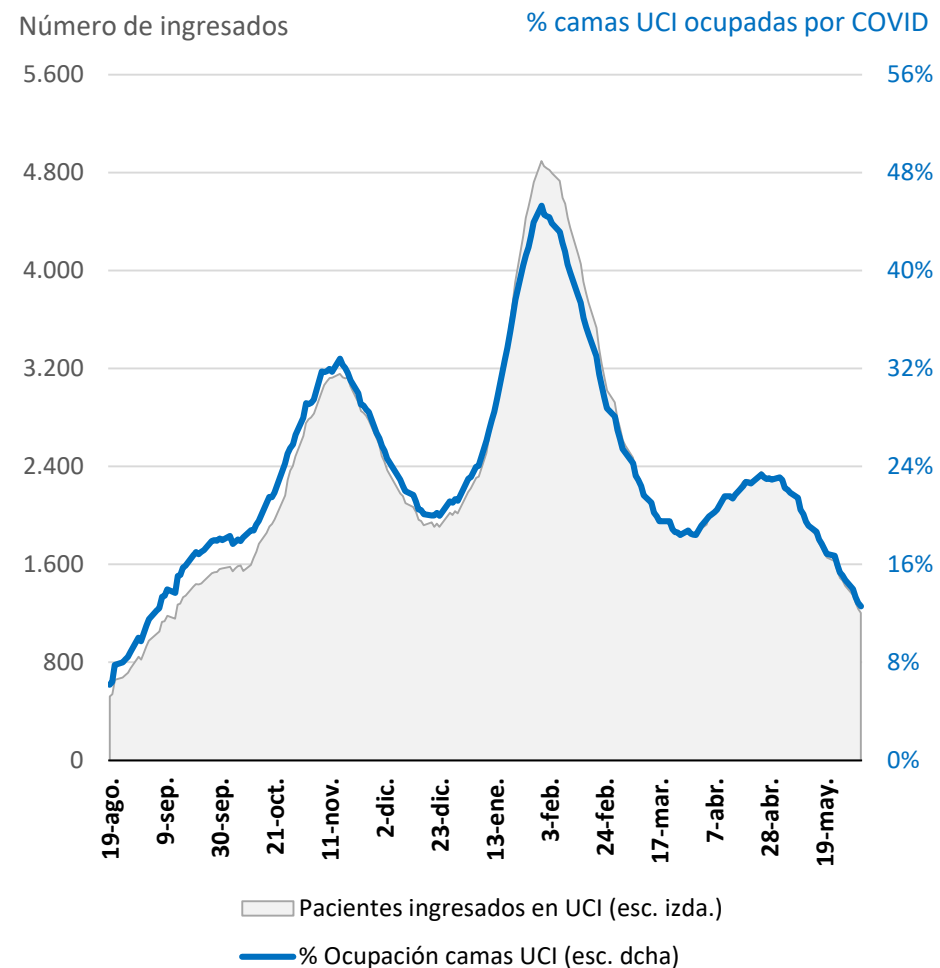

**Notas:** Datos actualizados el 3 de junio de 2021. Solo hay datos disponibles desde el 19 de agosto. \*El % de ocupación en UCI anterior al 22 de septiembre se estima utilizando como denominador el número de camas UCI totales del 22 de septiembre.

**Fuente:** CaixaBank Research, a partir de datos del Ministerio de Sanidad.

# Evolución de la COVID-19 en España: presión hospitalaria

## Ocupación de camas UCI por parte de pacientes COVID-19 en las CC. AA.

% sobre total de camas UCI

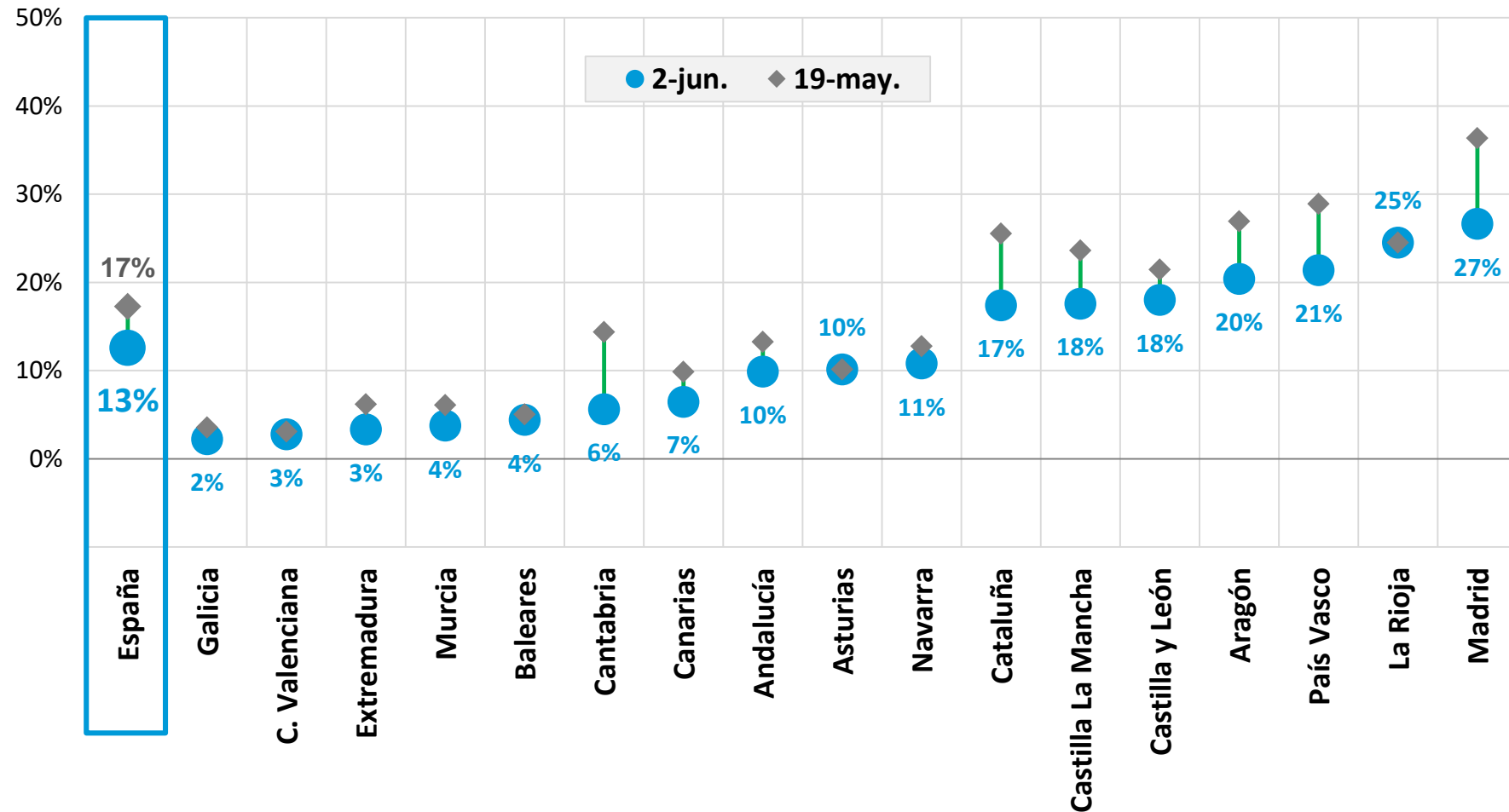

Notas: Datos actualizados el 3 de junio de 2021.

Fuente: CaixaBank Research, a partir de datos del Ministerio de Sanidad.



# Evolución de la COVID-19 en España: campaña de vacunación



|                           | Dosis totales             |                              |                       |                         | Dosis semanales por 100.000 hab. |         |
|---------------------------|---------------------------|------------------------------|-----------------------|-------------------------|----------------------------------|---------|
|                           | Recibidas por las CC. AA. | Administradas a la población | % dosis administradas | % población inmunizada* | 3-jun.                           | 27-may. |
| <b>Andalucía</b>          | 5.036.060                 | 4.936.599                    | 98%                   | 20,5%                   | 6.234                            | 4.916   |
| <b>Aragón</b>             | 914.675                   | 850.404                      | 93%                   | 23,0%                   | 3.805                            | 4.764   |
| <b>Asturias</b>           | 795.755                   | 792.641                      | 100%                  | 28,9%                   | 6.402                            | 4.422   |
| <b>Baleares</b>           | 649.450                   | 553.824                      | 85%                   | 14,6%                   | 3.108                            | 4.722   |
| <b>Canarias</b>           | 1.254.150                 | 1.117.868                    | 89%                   | 16,5%                   | 5.656                            | 6.222   |
| <b>Cantabria</b>          | 403.845                   | 380.495                      | 94%                   | 23,5%                   | 5.812                            | 4.928   |
| <b>Castilla La Mancha</b> | 1.322.420                 | 1.253.539                    | 95%                   | 21,7%                   | 5.251                            | 4.973   |
| <b>Castilla y León</b>    | 1.868.045                 | 1.721.528                    | 92%                   | 28,1%                   | 5.134                            | 4.605   |
| <b>Cataluña</b>           | 4.825.360                 | 4.392.341                    | 91%                   | 20,0%                   | 5.177                            | 4.142   |
| <b>C. Valenciana</b>      | 3.053.840                 | 2.840.184                    | 93%                   | 20,3%                   | 4.153                            | 5.458   |
| <b>Extremadura</b>        | 736.615                   | 701.279                      | 95%                   | 24,2%                   | 5.123                            | 4.277   |
| <b>Galicia</b>            | 1.996.855                 | 1.934.131                    | 97%                   | 26,7%                   | 5.454                            | 3.968   |
| <b>Madrid</b>             | 4.059.205                 | 3.707.594                    | 91%                   | 19,3%                   | 4.455                            | 4.537   |
| <b>Murcia</b>             | 880.295                   | 792.635                      | 90%                   | 19,1%                   | 5.971                            | 5.294   |
| <b>Navarra</b>            | 424.765                   | 415.698                      | 98%                   | 23,9%                   | 5.497                            | 4.857   |
| <b>País Vasco</b>         | 1.499.300                 | 1.420.356                    | 95%                   | 23,2%                   | 5.168                            | 4.833   |
| <b>La Rioja</b>           | 216.155                   | 204.884                      | 95%                   | 24,3%                   | 5.737                            | 4.908   |
| <b>España</b>             | 29.936.790                | 28.016.000                   | 94%                   | 21,0%                   | 5.108                            | 4.701   |

**El ritmo de vacunación necesario para inmunizar:\*\***

- **70% de la población de más de 16 años el 30 de septiembre**

**3.078** Dosis semanales por 100.000 hab.

**El ritmo actual es superior**

**Notas:** Datos actualizados el 3 de junio de 2021. (\*) Población que ha recibido una pauta completa de vacunación. (\*\*) En base al supuesto de que inmunizar a la población de más de 16 años requiere un promedio de 1,9 dosis por persona. El objetivo del Ministerio de Sanidad es inmunizar al 70% de la población de más de 16 años a finales de verano.

**Fuente:** CaixaBank Research, a partir de datos del Ministerio de Sanidad.

# Evolución de la COVID-19 en España: campaña de vacunación

## Ritmo de vacunación y recepción semanal de existencias

Dosis por 100.000 habitantes (acumulados de 7 días)

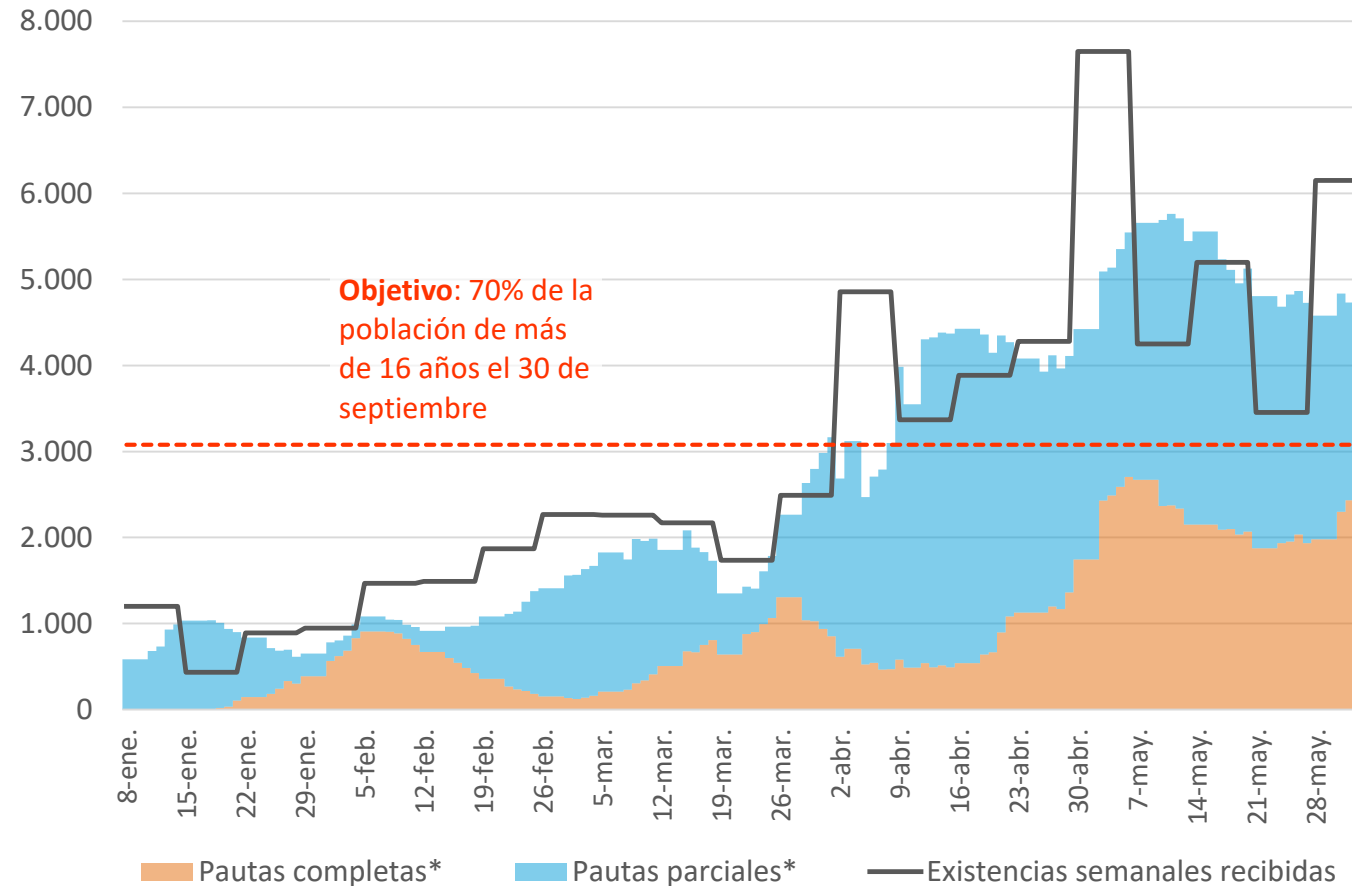

### El ritmo de vacunación necesario para inmunizar:\*\*

- 70% de la población de más de 16 años el 30 de septiembre

**3.078** Dosis semanales por 100.000 hab.

El ritmo actual es superior

**Notas:** (\*) Pauta completa: 2ª dosis de la vacunas de Pfizer, Moderna o AstraZeneca, o 1ª dosis de la de Janssen-J&J. Pauta parcial: 1ª dosis de las vacunas de Pfizer, Modera o AstraZeneca. (\*\*) En base al supuesto de que inmunizar a la población de más de 16 años requiere un promedio de 1,9 dosis por persona. El objetivo del Ministerio de Sanidad es inmunizar al 70% de la población de más de 16 años a finales de verano.

**Fuente:** CaixaBank Research, a partir de datos del Ministerio de Sanidad.



# Evolución de la COVID-19 en España: campaña de vacunación

## Matriz de ritmos de vacunación de la población adulta (más de 16 años)

Miles de dosis semanales administradas por 100.000 habitantes

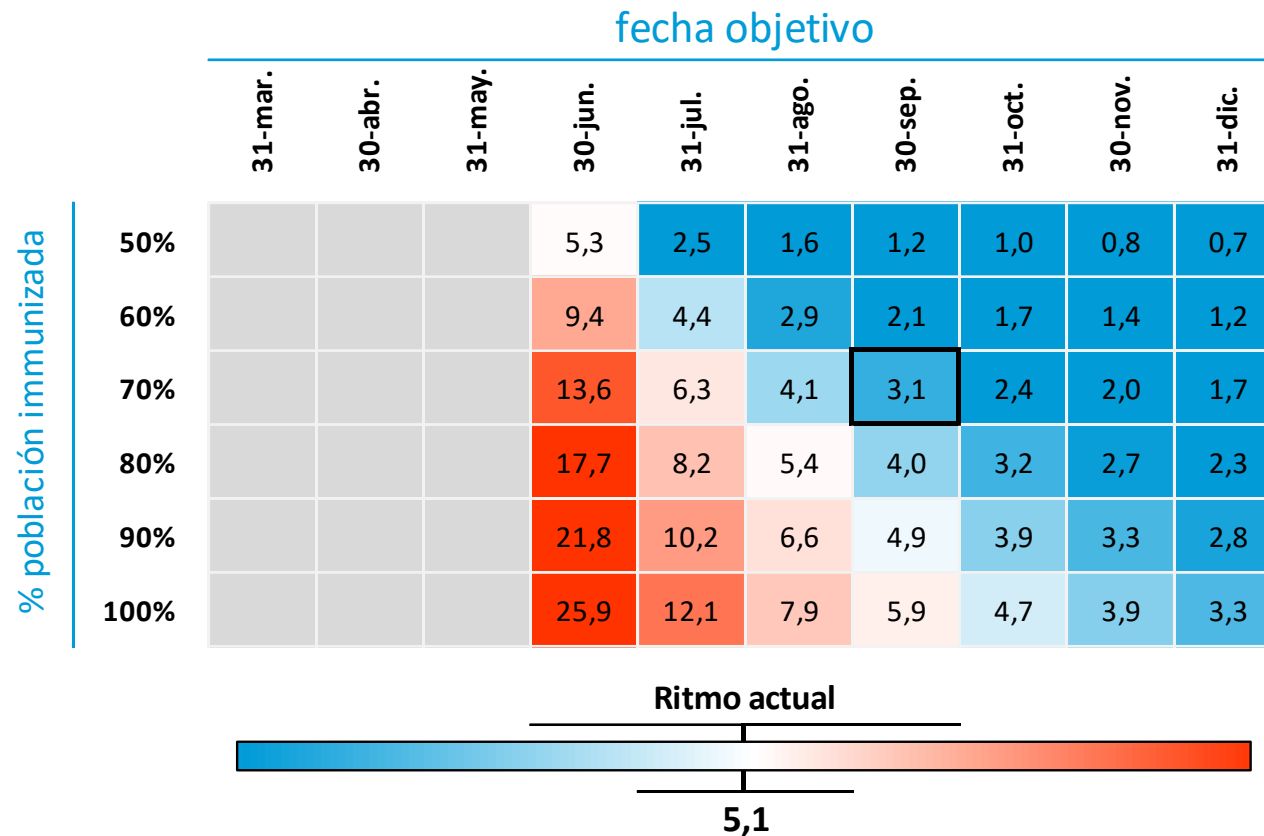

### Ejemplo de cómo leer la matriz:

Administrando **3.200 dosis/semana por cada 100.000 habitantes**, se podría inmunizar al 70% de la población de más de 16 años para el 30 de septiembre.

Ritmo actual España:  
**5.100** dosis/semana por 100.000 habitantes

**Notas:** Cálculos actualizados el día 3 de junio de 2021 en base al supuestos de que para inmunizar a la población de más de 16 años requiere un promedio de 1,9 dosis por persona. El objetivo del Ministerio de Sanidad es inmunizar al 70% de la población de más de 16 años a finales de verano.

**Fuente:** CaixaBank Research, a partir de datos del Ministerio de Sanidad

## Población vacunada por tramo de edad

Millones de personas

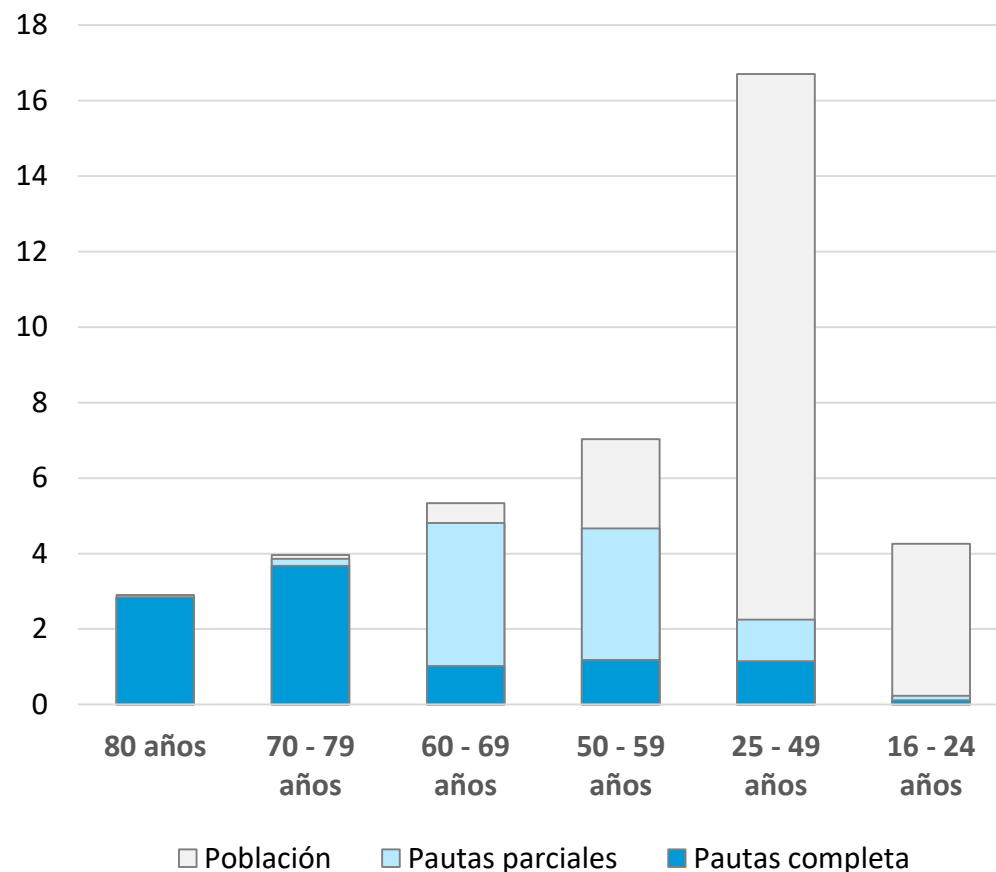

## Proporción de población vacunada por tramo de edad

% sobre población total para cada tramo de edad

|                              | Población vacunada | Var. en 7 días (p.p.) | Población inmunizada | Var. en 7 días (p.p.) |
|------------------------------|--------------------|-----------------------|----------------------|-----------------------|
| <b>Población adulta</b>      | 47%                | +3,1                  | 25%                  | +3,4                  |
| <b>Población &gt;60 años</b> | 95%                | +0,8                  | 62%                  | +4,8                  |
| <b>80 años o más</b>         | 100%               | +0                    | 100%                 | +0,1                  |
| <b>70 - 79 años</b>          | 98%                | +0,5                  | 93%                  | +5,9                  |
| <b>60 - 69 años</b>          | 90%                | +1,4                  | 19%                  | +6,3                  |
| <b>50 - 59 años</b>          | 66%                | +14,8                 | 17%                  | +7,7                  |
| <b>25 - 49 años</b>          | 13%                | +0,5                  | 7%                   | +1,4                  |
| <b>16 - 24 años</b>          | 5%                 | +0,1                  | 3%                   | +0,4                  |

**Notas:** Pauta completa: 2ª dosis de la vacunas de Pfizer, Moderna o AstraZeneca, o 1ª dosis de la de Janssen-J&J. Pauta parcial: 1ª dosis de las vacunas de Pfizer, Modera o AstraZeneca.  
**Fuente:** CaixaBank Research, a partir de datos del Ministerio de Sanidad.

# Evolución de la COVID-19 en España: afectados por rango de edad

## Rango de edad de afectados por la COVID-19

Casos registrados entre 1-julio de 2020 y el 31-mayo de 2021

| Rangos de edad  | Casos de COVID-19 |                  | Hospitalizados |                  | Ingresos en UCI |                  | Muertes       |                  |
|-----------------|-------------------|------------------|----------------|------------------|-----------------|------------------|---------------|------------------|
|                 | Acumulados        | % sobre el total | Acumulados     | % sobre el total | Acumulados      | % sobre el total | Acumulados    | % sobre el total |
| 0-9             | 256.292           | 7%               | 1.911          | 1%               | 95              | 0%               | 9             | 0%               |
| 10-19           | 407.973           | 12%              | 2.220          | 1%               | 132             | 1%               | 13            | 0%               |
| 20-29           | 466.076           | 14%              | 7.005          | 3%               | 346             | 1%               | 57            | 0%               |
| 30-39           | 482.827           | 14%              | 13.546         | 5%               | 934             | 4%               | 139           | 0%               |
| 40-49           | 587.133           | 17%              | 26.371         | 10%              | 2.458           | 10%              | 509           | 1%               |
| 50-59           | 508.659           | 15%              | 39.679         | 16%              | 5.110           | 21%              | 1.872         | 4%               |
| 60-69           | 317.888           | 9%               | 45.146         | 18%              | 7.682           | 31%              | 4.931         | 10%              |
| 70-79           | 200.199           | 6%               | 48.166         | 19%              | 6.660           | 27%              | 10.726        | 21%              |
| 80+             | 194.375           | 6%               | 66.514         | 26%              | 1.241           | 5%               | 31.862        | 63%              |
| Sin especificar | 10.395            | 0%               | 668            | 0%               | 58              | 0%               | 174           | 0%               |
| <b>Total</b>    | <b>3.431.817</b>  |                  | <b>251.226</b> |                  | <b>24.716</b>   |                  | <b>50.292</b> |                  |

- ▶ La población de más de 60 años acumula el grueso de hospitalizaciones (64%), ingresos en UCI (63%) y muertes (94%), con tan solo el 21% de los contagios.
- ▶ La inmunización de los grupos de edad de mayor riesgo permitirá aliviar la presión hospitalaria.

# Evolución de la COVID-19 en España: afectados por rango de edad

## Incidencia Acumulada por rango de edad

Contagios acumulados en 14 días por cada 100.000 habitantes del rango de edad

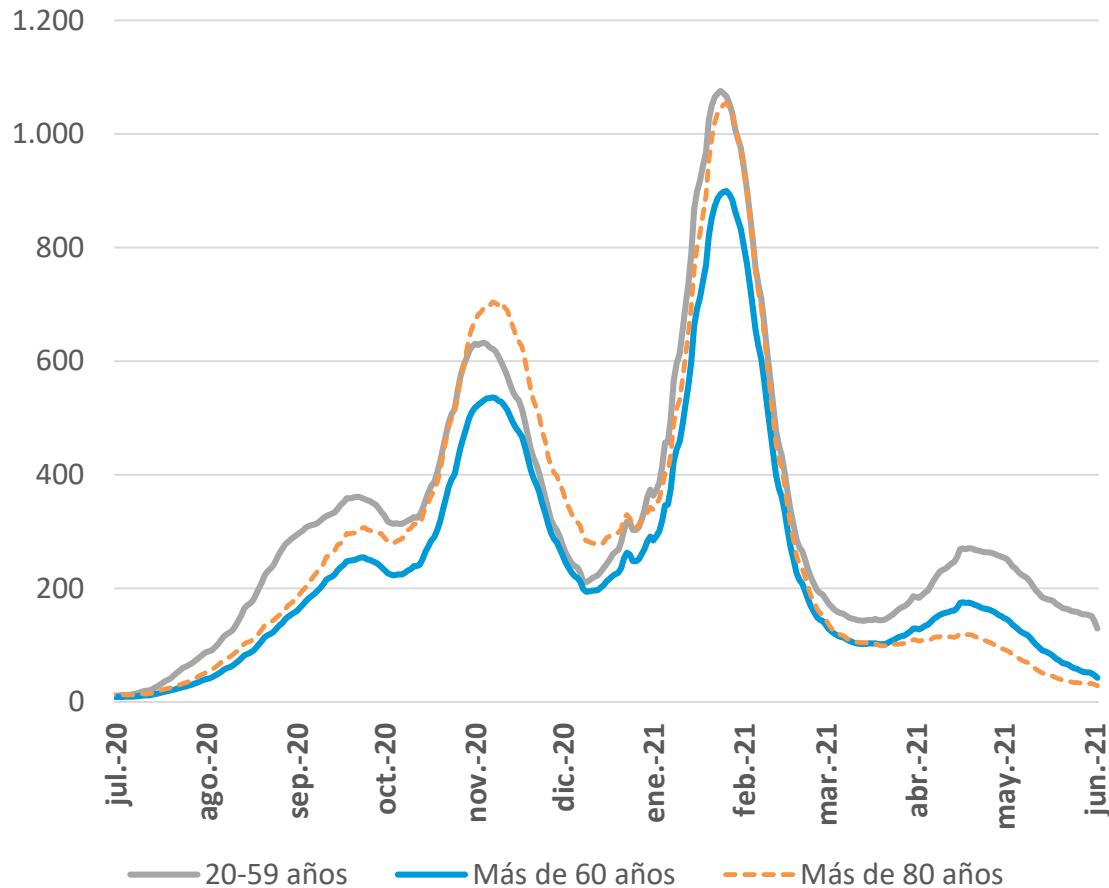

## Ingresos en UCI por rango de edad

Ingresos en UCI acumulados en 14 días por cada 100.000 habitantes del rango de edad

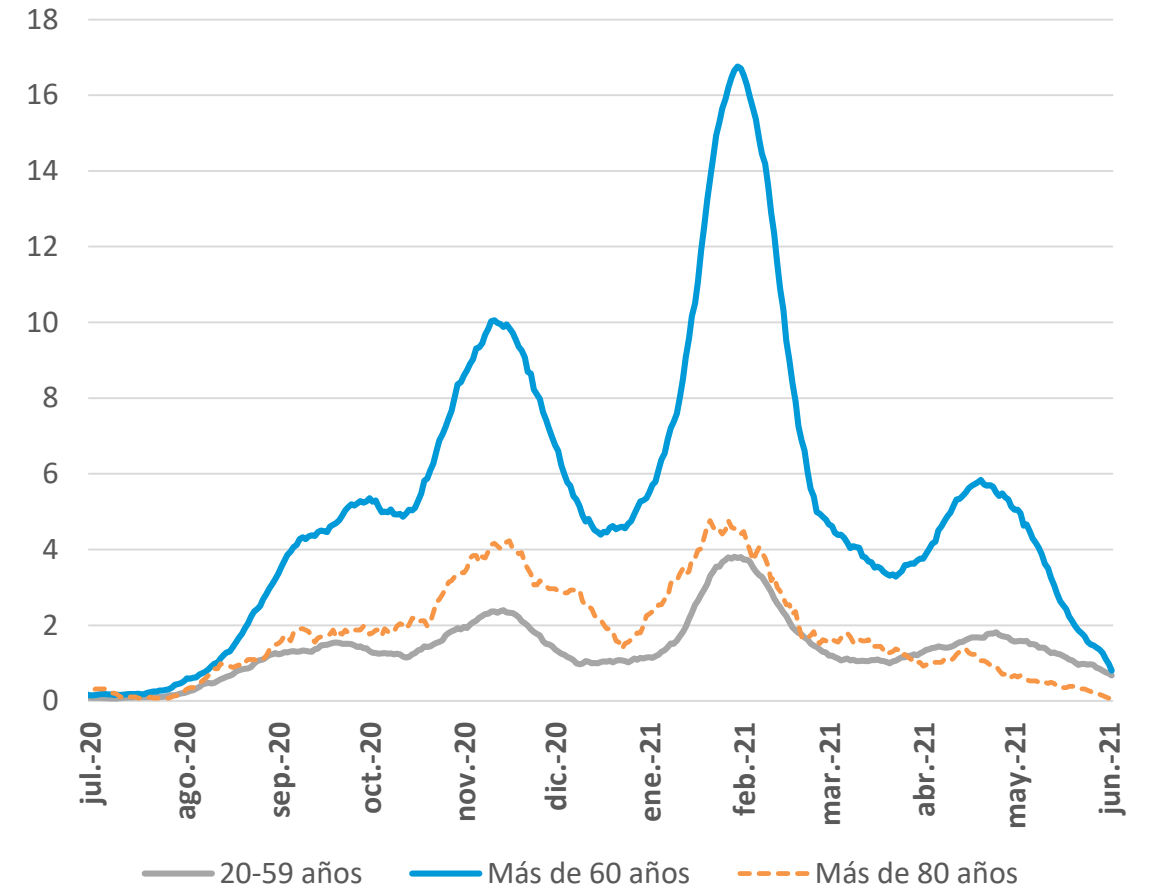

# Evolución de la COVID-19 en Portugal

## Nuevos casos confirmados y fallecidos diarios en Portugal

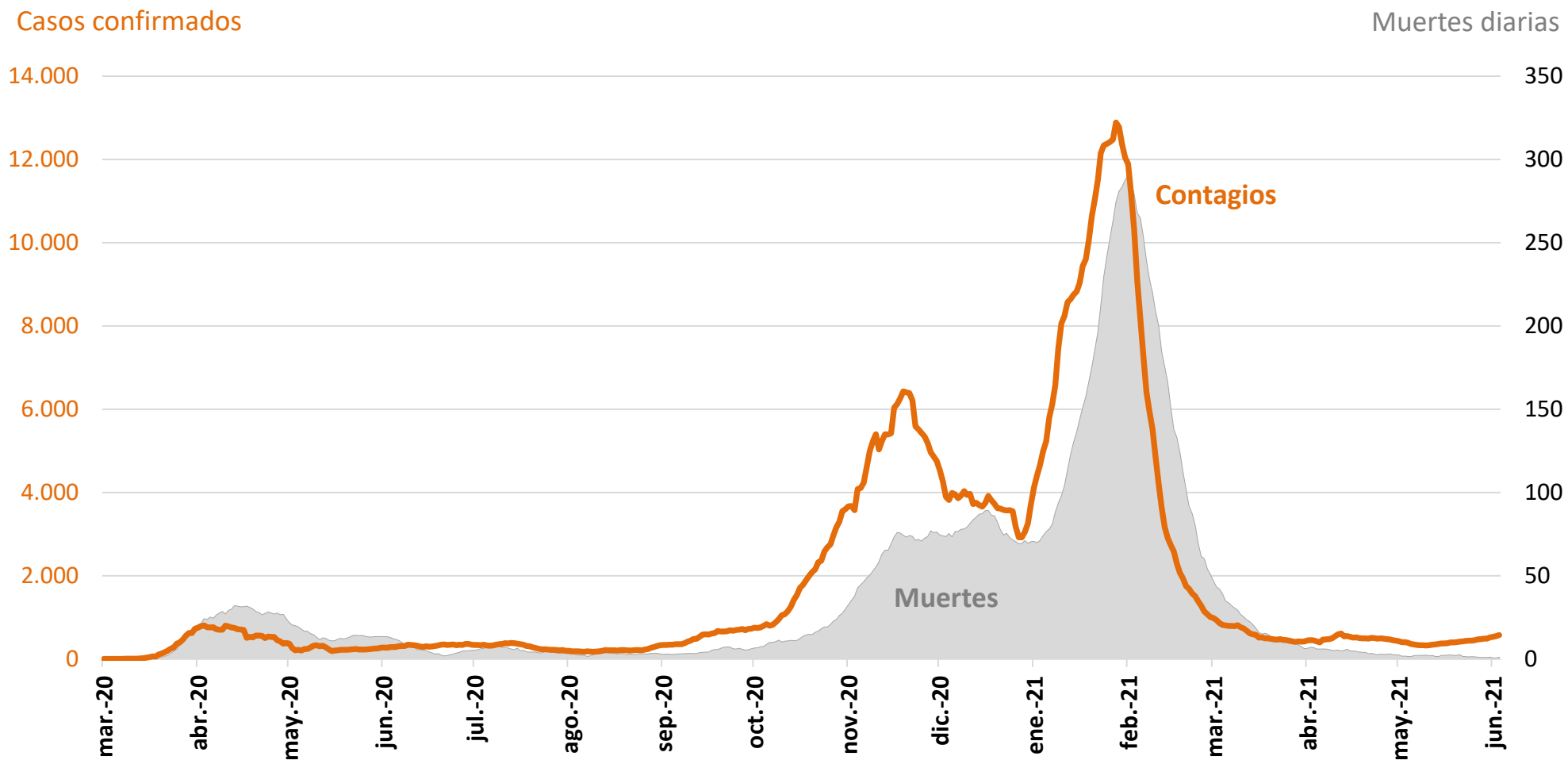

Notas: Se muestran promedios de 7 días de contagios y muertes.

Fuente: CaixaBank Research, a partir de Johns Hopkins CSSE.

# Evolución de la COVID-19 en el mundo

## Incidencia acumulada

Contagios por 100.000 habitantes acumulados en 14 días

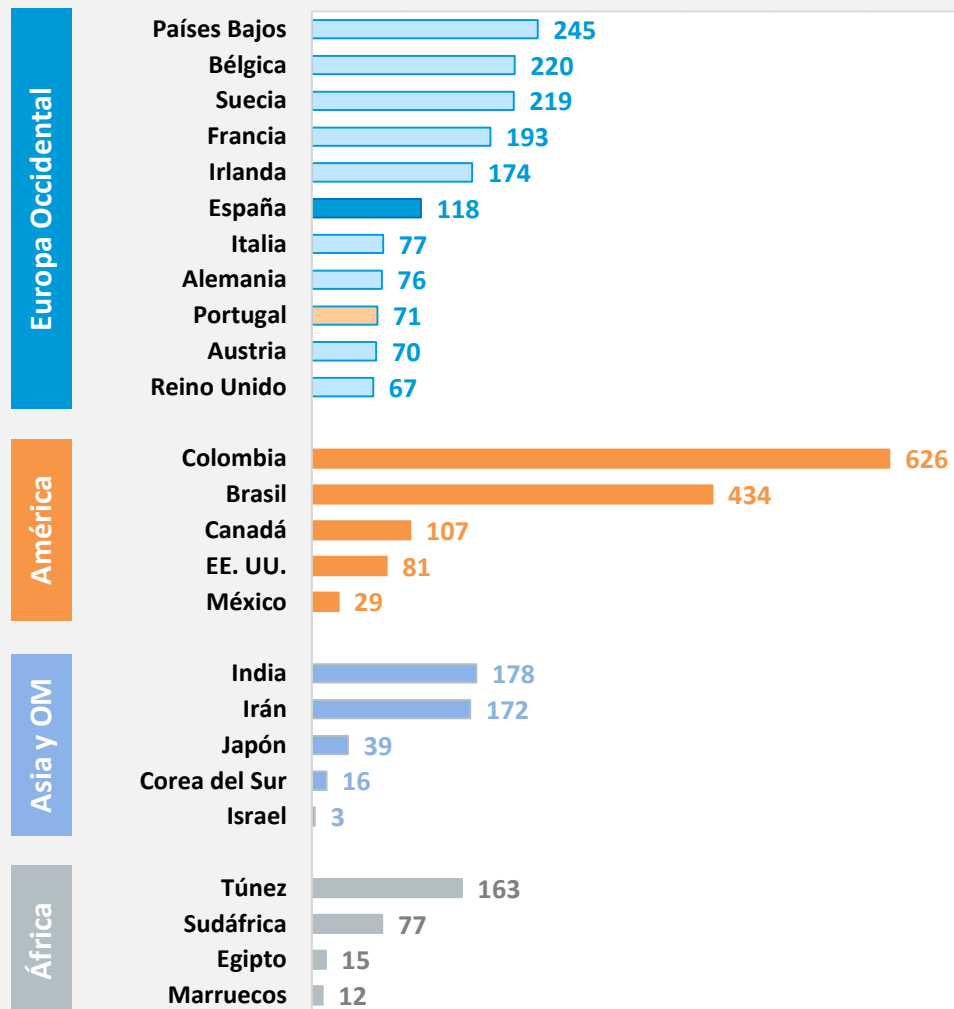

## Mortalidad de los últimos 14 días

Fallecidos por 100.000 habitantes acumulados en 14 días.

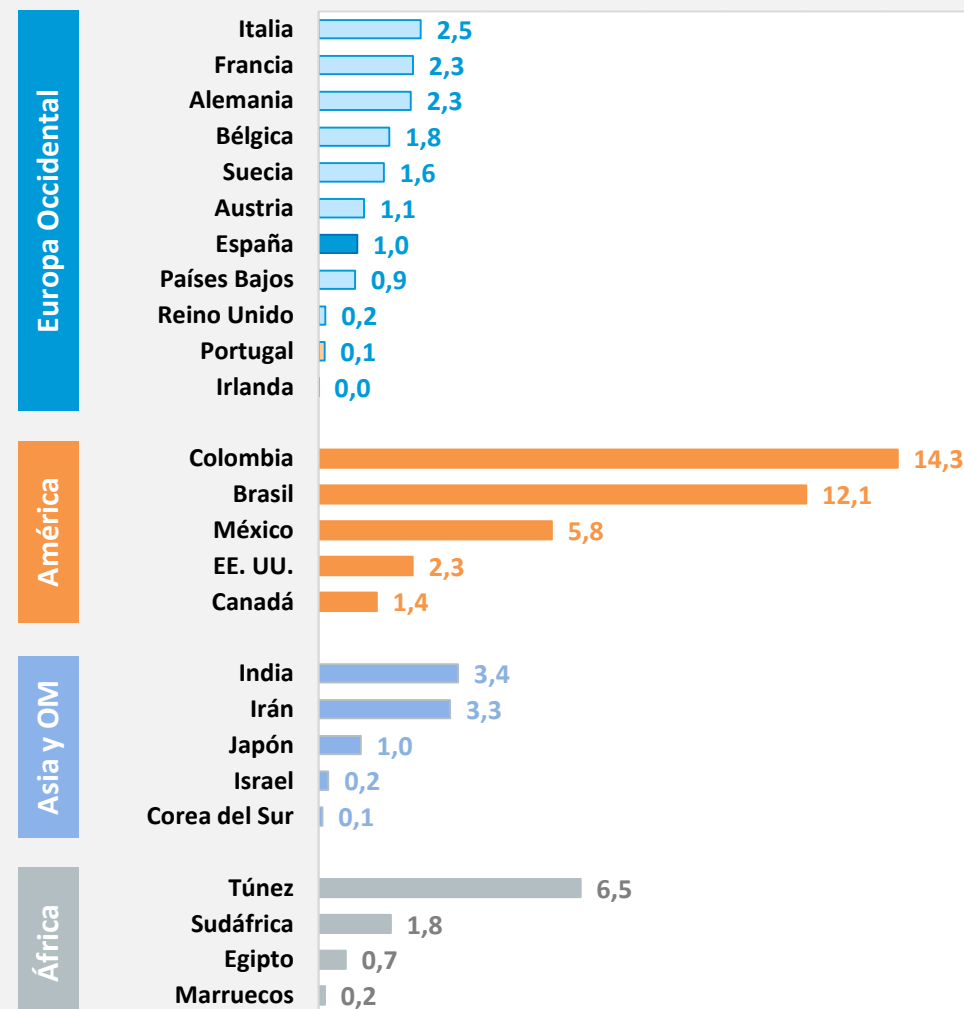

**Nota:** Datos disponibles hasta el 3 de junio de 2021. Para España se utiliza la incidencia acumulada y los fallecidos por fecha de notificación publicados por el Ministerio de Sanidad.

**Fuente:** CaixaBank Research, a partir de Ministerio de Sanidad, Johns Hopkins CSSE, UN WorldPopulationProspects.



# Evolución de la COVID-19 en el mundo

## Casos totales de COVID-19

Casos por 100.000 habitantes

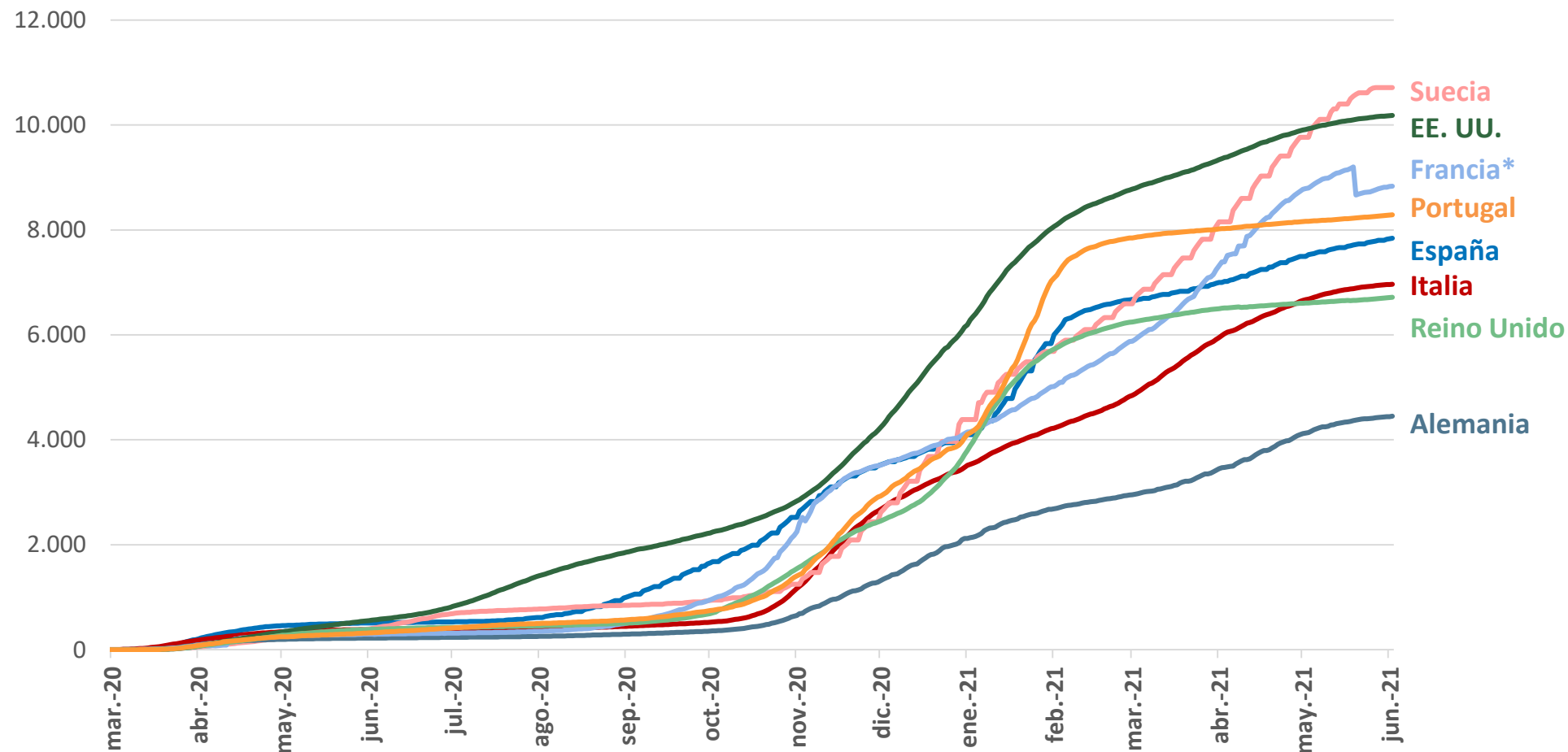

**Nota:** Datos disponibles hasta el 3 de junio de 2021. \*Francia revisó a la baja el número de contagios acumulados el 19 de mayo.

**Fuente:** CaixaBank Research, a partir de Johns Hopkins CSSE, UN World Population Prospects.

# Evolución de la COVID-19 en el mundo

## Incidencia acumulada de COVID-19

Casos por 100.000 habitantes acumulados en 14 días

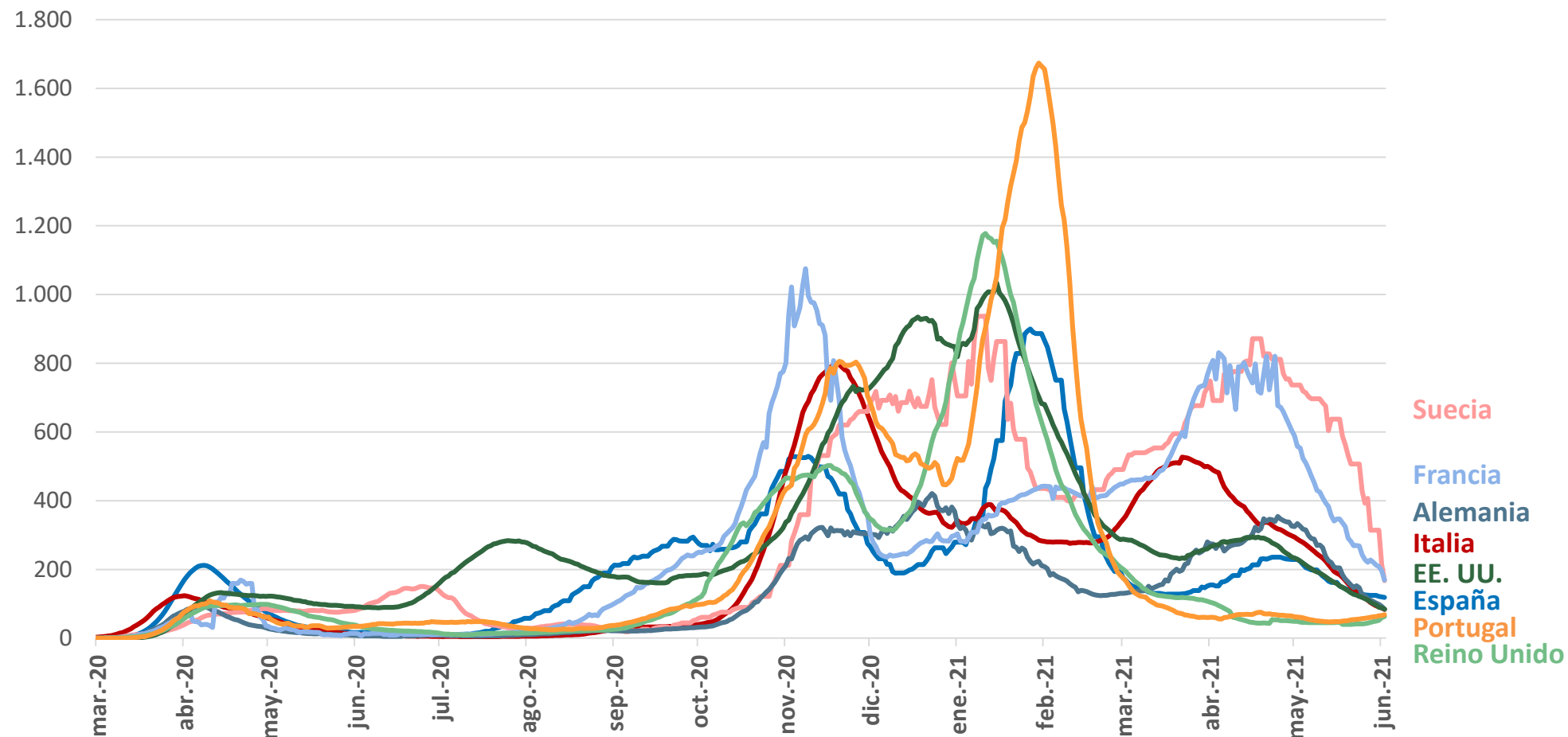

**Nota:** Datos disponibles hasta el 3 de junio de 2021.

**Fuente:** CaixaBank Research, a partir de Ministerio de Sanidad de España, Johns Hopkins CSSE, UN World Population Prospects.

## Muertes acumuladas por COVID-19

Muertes por 100.000 habitantes

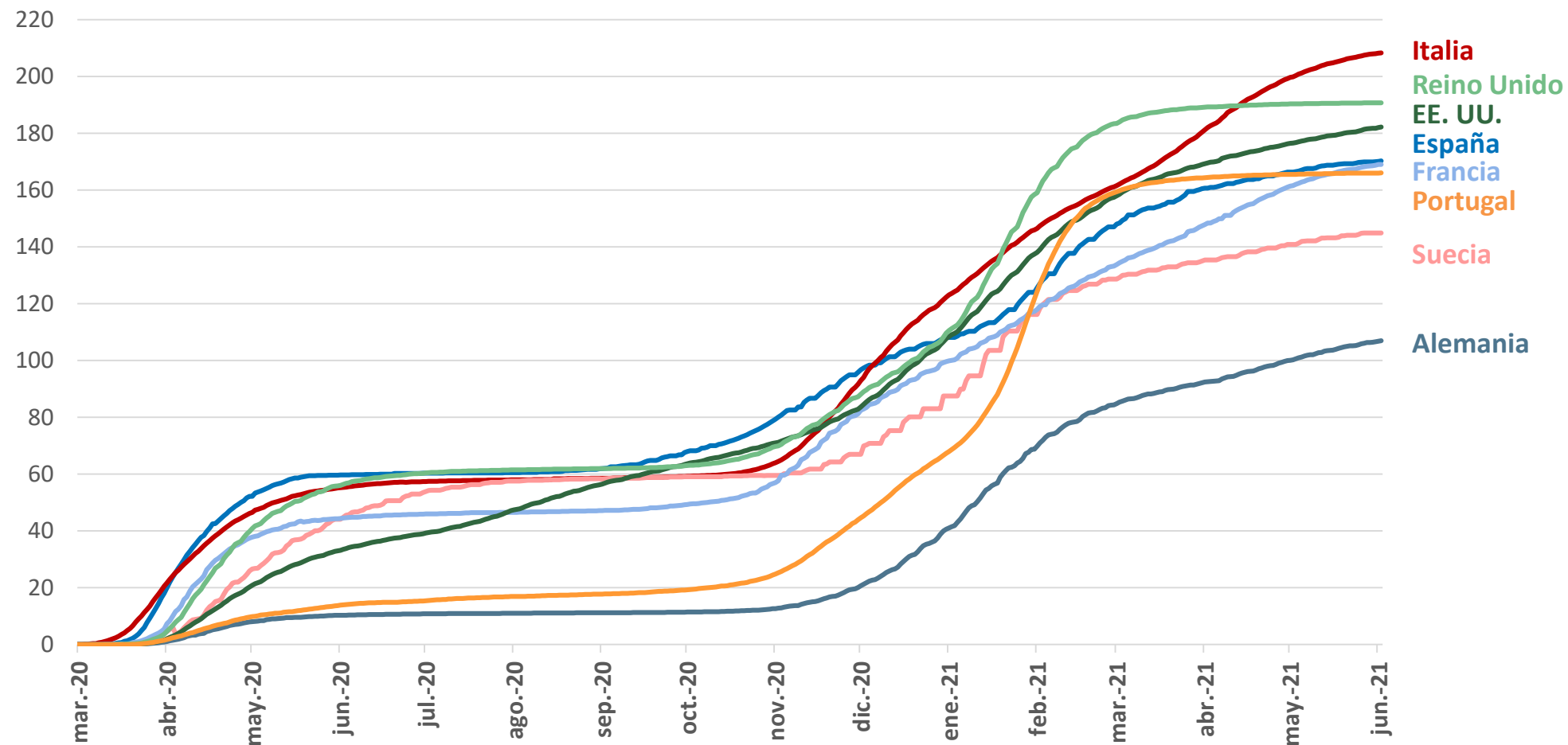

Nota: Datos disponibles hasta el 3 de junio de 2021.

Fuente: CaixaBank Research, a partir de Ministerio de Sanidad, Johns Hopkins CSSE, UN World Population Prospects.

## Muertes diarias por COVID-19

Muertes por 100.000 habitantes acumulados de 14 días

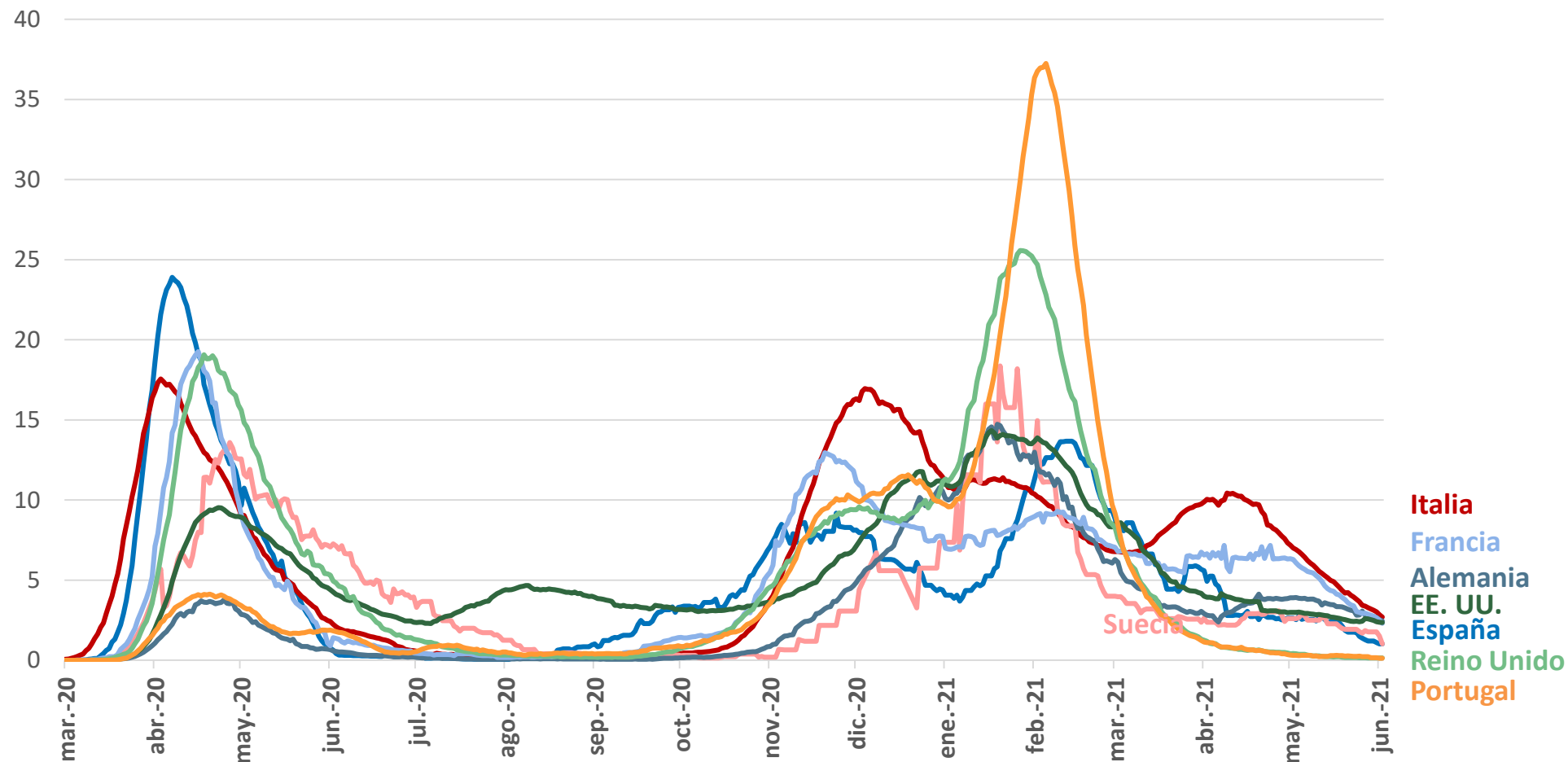

**Nota:** Datos disponibles hasta el 3 de junio de 2021.

**Fuente:** CaixaBank Research, a partir de Johns Hopkins CSSE, UN World Population Prospects.

# Evolución de la COVID-19 en el mundo

## Países con mayor número de contagios per cápita

Casos por 100.000 habitantes

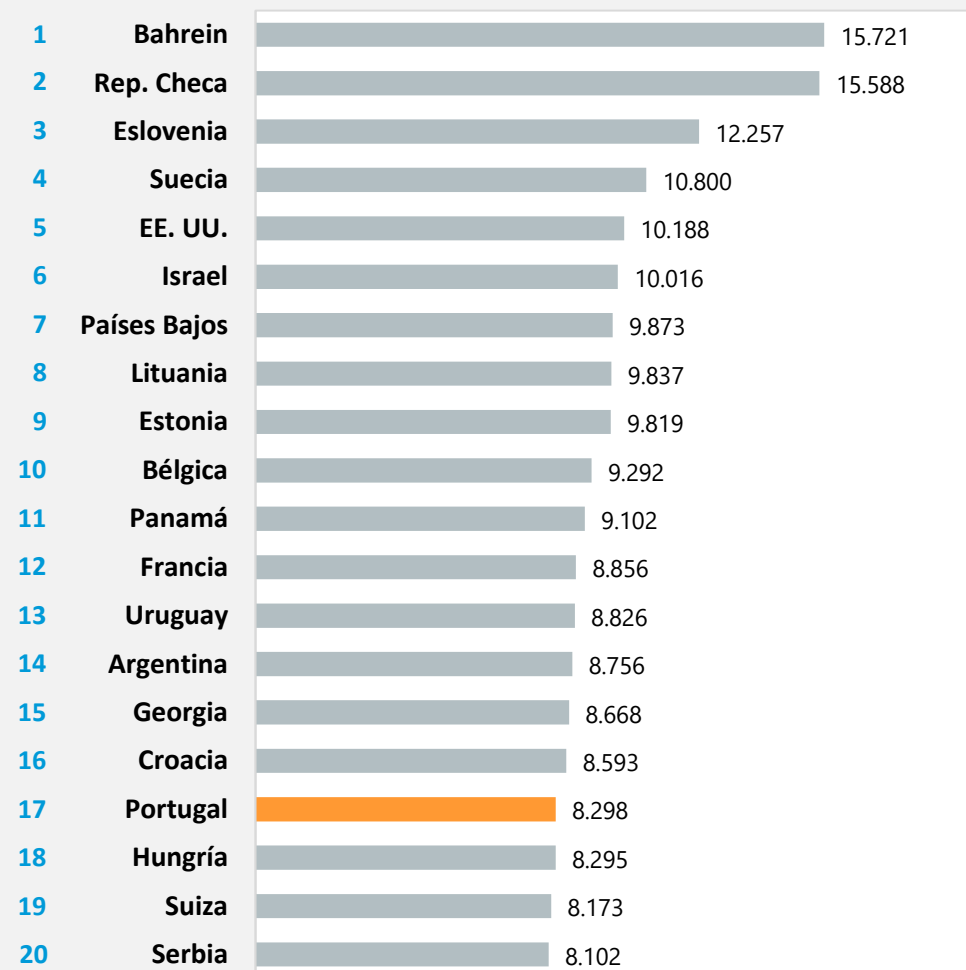

## Países con mayor número de fallecidos per cápita

Muertes por 100.000 habitantes

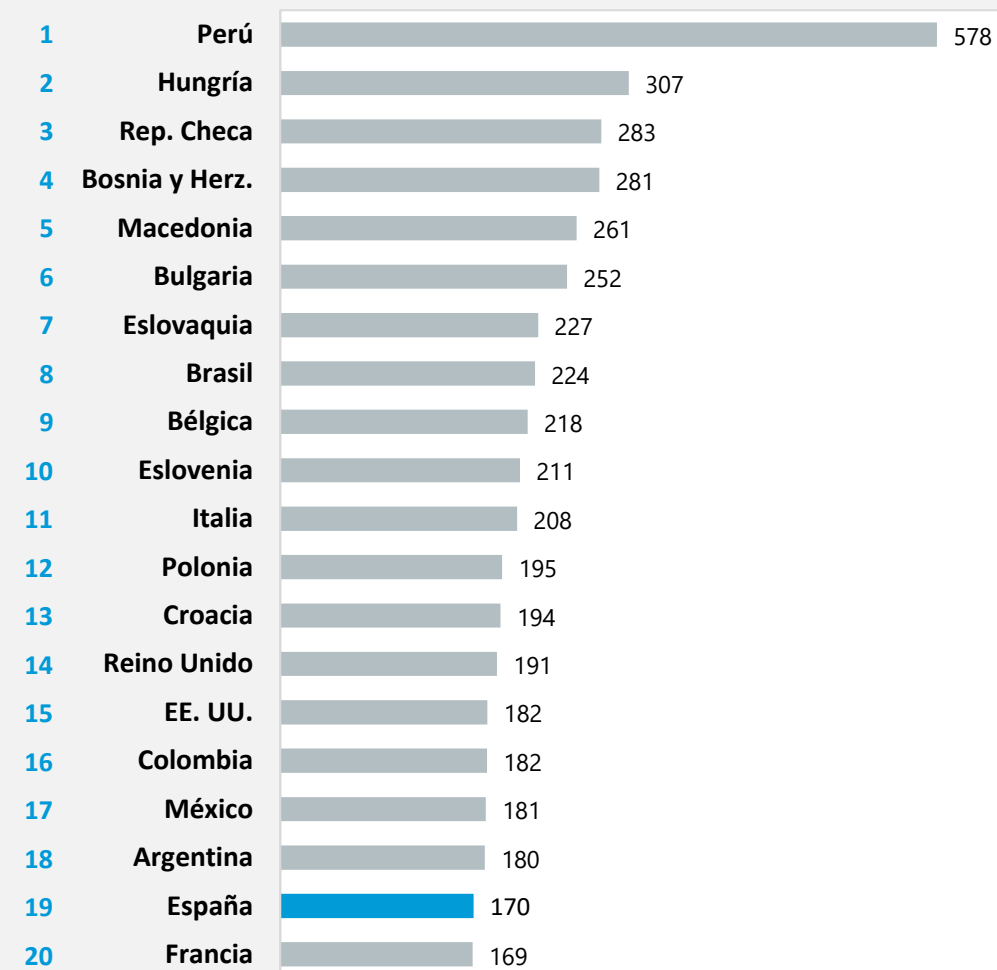

Nota: Datos disponibles hasta el 3 de junio de 2021.

Fuente: CaixaBank Research, a partir de Ministerio de Sanidad, Johns Hopkins CSSE, UN WorldPopulationProspects.

# Evolución de la COVID-19 en el mundo: campaña de vacunación



|                       | Fecha último dato | Dosis administradas | % población vacunada | Dosis última semana por 100.000 hab. |
|-----------------------|-------------------|---------------------|----------------------|--------------------------------------|
| <b>Israel</b>         | 2-jun.            | 10.587.948          | 63,0%                | 202                                  |
| <b>Canadá</b>         | 2-jun.            | 24.522.064          | 59,0%                | 6.844                                |
| <b>Reino Unido</b>    | 1-jun.            | 65.658.949          | 58,3%                | 5.397                                |
| <b>Chile</b>          | 1-jun.            | 18.894.037          | 56,6%                | 5.671                                |
| <b>Estados Unidos</b> | 2-jun.            | 296.912.892         | 50,5%                | 2.302                                |
| <b>Alemania</b>       | 2-jun.            | 52.779.769          | 45,1%                | 6.313                                |
| <b>Italia</b>         | 2-jun.            | 35.817.595          | 40,0%                | 5.561                                |
| <b>España</b>         | 1-jun.            | 28.016.000          | 39,4%                | 5.108                                |
| <b>UE</b>             | 2-jun.            | 256.648.289         | 39,3%                | 5.175                                |
| <b>Francia</b>        | 1-jun.            | 37.453.873          | 38,8%                | 5.477                                |
| <b>Portugal</b>       | 2-jun.            | 5.895.544           | 38,6%                | 5.655                                |
| <b>Grecia</b>         | 2-jun.            | 5.791.280           | 36,0%                | 5.608                                |
| <b>Brasil</b>         | 2-jun.            | 68.919.860          | 21,9%                | 2.047                                |
| <b>India</b>          | 2-jun.            | 215.678.166         | 12,5%                | 1.250                                |
| <b>Rusia</b>          | 2-jun.            | 29.792.970          | 11,7%                | 1.495                                |

**El ritmo de vacunación necesario para inmunizar al 70% de la población de más de 16 años el 30 de septiembre es de:\***

## España

**3.078** Dosis semanales por 100.000 hab.

**El ritmo actual es superior**

## Portugal

**3.352** Dosis semanales por 100.000 hab.

**El ritmo actual es superior**

**Nota:** Datos actualizados el 3 de junio de 2021. (\*) En base al supuesto de que para inmunizar a la población de más de 16 años requiere un promedio de 1,9 dosis por persona. El objetivo del Ministerio de Sanidad de España es inmunizar al 70% de la población de más de 16 años a finales de verano.

**Fuente:** CaixaBank Research, a partir de datos del Ministerio de Sanidad de España y de Our World in Data - Oxford University.



# Evolución de la COVID-19 en el mundo: campaña de vacunación

## Ritmo de vacunación

Dosis por 100.000 habitantes (acumulados de 7 días)

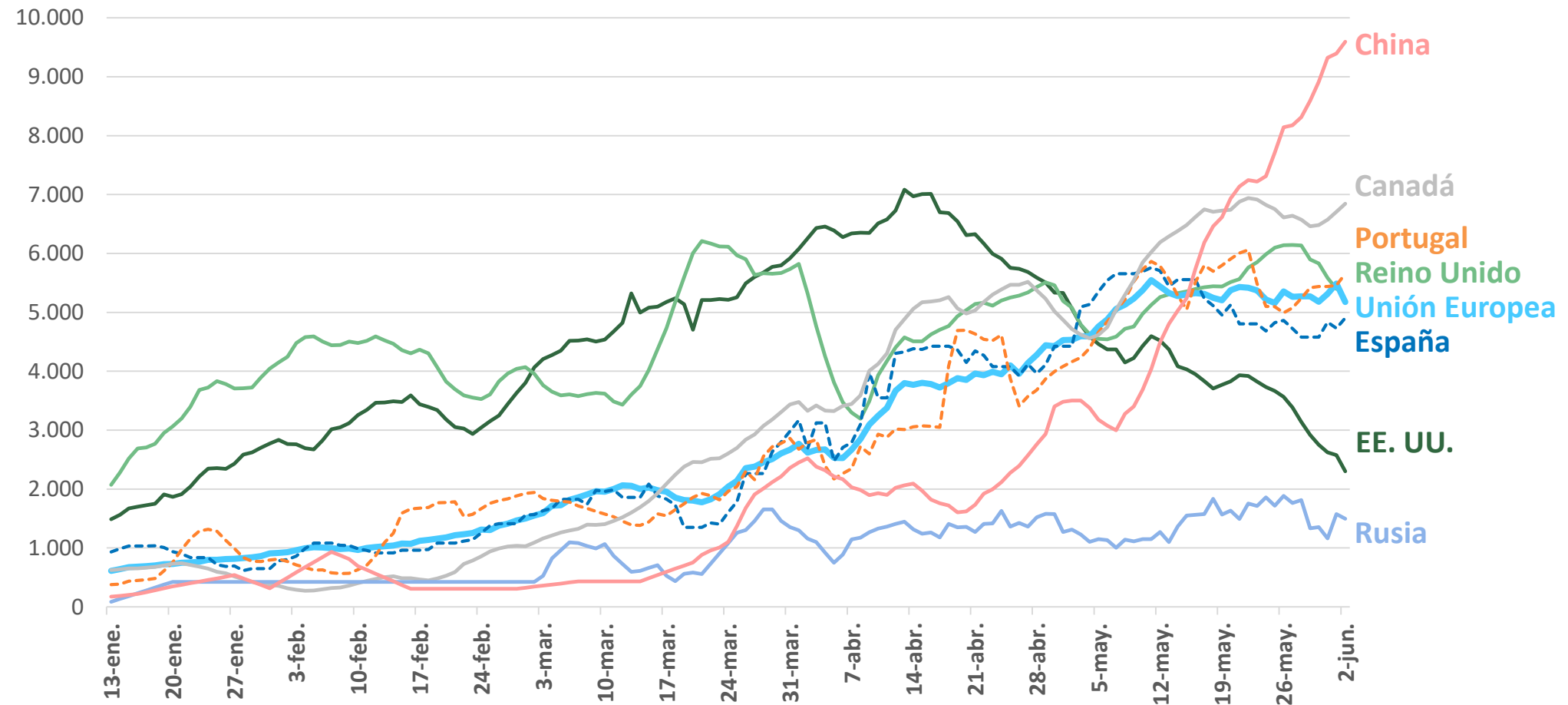

Nota: Datos actualizados el 3 de junio de 2021.

Fuente: CaixaBank Research, a partir de datos de Our World in Data – Oxford University.

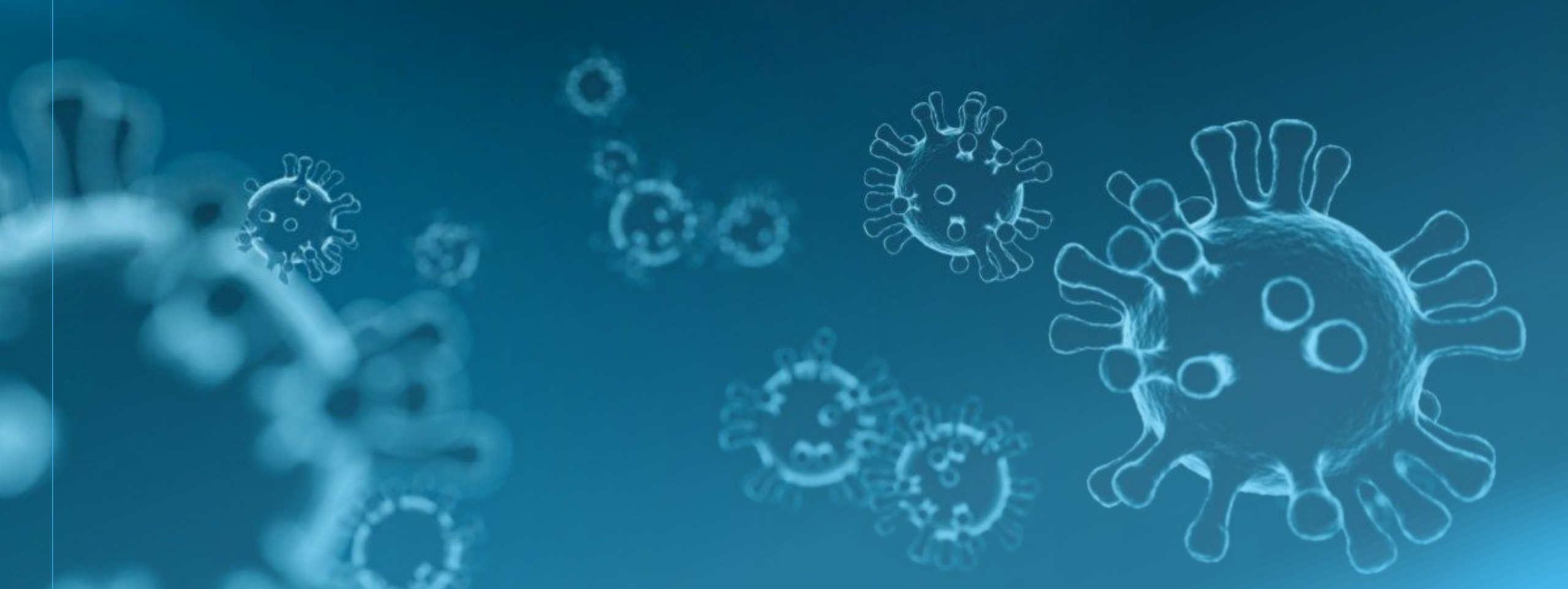

# Informe COVID-19

AVISO SOBRE LA PUBLICACIÓN “**Informe COVID-19**” es una publicación de CaixaBank Research, que contiene informaciones y opiniones que proceden de fuentes que consideramos fiables. Este documento tiene un propósito meramente informativo, por lo cual CaixaBank no se responsabiliza en ningún caso del uso que se pueda hacer del mismo. Las opiniones y las estimaciones son propias de CaixaBank Research y pueden estar sujetas a cambios sin notificación previa.