

# Informe COVID-19

Actualizado con datos del 28 de octubre de 2021

# COVID-19 en España: situación en las CC. AA.

|                    | Incidencia acumulada*<br>en 14 días |           |          | % test positivos en 7 días |           |          | % ocupación hospitalaria<br>por pacientes COVID |           |          | % camas UCI ocupadas<br>por pacientes COVID |           |          |
|--------------------|-------------------------------------|-----------|----------|----------------------------|-----------|----------|---|-----------|----------|---|-----------|----------|
|                    | 28-oct                              | 21-oct    |          | 28-oct                     | 21-oct    |          | 27-oct  | 20-oct    |          | 27-oct                                      | 20-oct    |          |
| Andalucía          | 33                                  | 30        | ↑        | 3%                         | 3%        | =        | 1%  | 1%        | =        | 2%  | 3%        | ↓        |
| Aragón             | 67                                  | 59        | ↑        | 4%                         | 3%        | ↑        | 2%  | 2%        | =        | 6%  | 6%        | =        |
| Asturias           | 32                                  | 22        | ↑        | 2%                         | 1%        | ↑        | 1%  | 1%        | =        | 2%  | 3%        | ↓        |
| Baleares           | 76                                  | 59        | ↑        | 3%                         | 2%        | ↑        | 2%  | 2%        | =        | 7%  | 6%        | ↑        |
| Canarias           | 49                                  | 37        | ↑        | 2%                         | 2%        | =        | 2%  | 2%        | =        | 3%  | 4%        | ↓        |
| Cantabria          | 46                                  | 50        | ↓        | 2%                         | 2%        | =        | 1%  | 1%        | =        | 4%  | 3%        | ↑        |
| Castilla La Mancha | 40                                  | 35        | ↑        | 3%                         | 3%        | =        | 1%  | 2%        | ↓        | 5%  | 5%        | =        |
| Castilla y León    | 54                                  | 42        | ↑        | 3%                         | 3%        | =        | 1%  | 1%        | =        | 5%  | 6%        | ↓        |
| Cataluña           | 61                                  | 59        | ↑        | 2%                         | 2%        | =        | 1%  | 1%        | =        | 8%  | 8%        | =        |
| C. Valenciana      | 54                                  | 42        | ↑        | 4%                         | 4%        | =        | 2%  | 2%        | =        | 6%  | 7%        | ↓        |
| Extremadura        | 30                                  | 37        | ↓        | 1%                         | 2%        | ↓        | 1%  | 1%        | =        | 1%  | 2%        | ↓        |
| Galicia            | 17                                  | 14        | ↑        | 1%                         | 1%        | =        | 0%  | 0%        | =        | 1%  | 1%        | =        |
| Madrid             | 54                                  | 47        | ↑        | 2%                         | 2%        | =        | 2%  | 2%        | =        | 7%  | 7%        | =        |
| Murcia             | 59                                  | 55        | ↑        | 3%                         | 3%        | =        | 1%  | 1%        | =        | 2%  | 2%        | =        |
| Navarra            | 75                                  | 60        | ↑        | 3%                         | 3%        | =        | 1%  | 1%        | =        | 5%  | 5%        | =        |
| País Vasco         | 79                                  | 64        | ↑        | 4%                         | 4%        | =        | 3%  | 3%        | =        | 7%  | 6%        | ↑        |
| La Rioja           | 29                                  | 26        | ↑        | 1%                         | 1%        | =        | 1%  | 1%        | =        | 9%  | 9%        | =        |
| <b>España</b>      | <b>50</b>                           | <b>43</b> | <b>↑</b> | <b>3%</b>                  | <b>2%</b> | <b>↑</b> | <b>1%</b>                                       | <b>1%</b> | <b>=</b> | <b>5%</b>                                   | <b>5%</b> | <b>=</b> |

## Nivel de riesgo por indicador\*\*

- Extremo
- Alto
- Medio
- Bajo
- Normalización

## Umbrales de riesgo extremo

|                      |      |
|----------------------|------|
| Incidencia acumulada | >250 |
| % test positivos     | >15% |
| Ocupación hospitales | >15% |
| Ocupación UCI        | >25% |

**Nota:** Datos disponibles hasta el 28 de octubre de 2021. Las flechas indican si los indicadores incrementan o se moderan con respecto al registro de la semana anterior. (\*) Casos confirmados en PCR y test de antígenos por 100.000 habitantes diagnosticados en 14 días. (\*\*) Niveles de riesgo estipulados por el Ministerio de Sanidad, más información [aquí](#).

**Fuente:** CaixaBank Research, a partir de datos del Ministerio de Sanidad.

# COVID-19 en España: mortalidad en las CC. AA.

|                    | Muertes<br>totales | Muertes<br>reportadas<br>últimos<br>7 días | Muertes<br>totales por<br>millón hab. | Muertes semanales reportadas<br>por millón de habitantes* |            |            |                         |                    |
|--------------------|--------------------|--|---------------------------------------|---|------------|------------|-------------------------|--------------------|
|                    |                    |  |                                       | 28-oct.   | 21-oct.    | 14-oct.    | Máximo<br>2ª - 3ª ola** | Máximo<br>1ª ola** |
| Andalucía          | 11.267             | 6  | 1.339                                 | 0,7   | 1,5        | 1,9        | 35                      | 39                 |
| Aragón             | 3.902              | 8  | 2.958                                 | 6,1   | 6,1        | 6,8        | 129                     | 158                |
| Asturias           | 2.077              | 3  | 2.032                                 | 2,9   | 2,9        | 2,9        | 151                     | 66                 |
| Baleares           | 996                | 0  | 866                                   | 0,0   | 0,0        | 0,9        | 21                      | 42                 |
| Canarias           | 1.012              | 5  | 469                                   | 2,3   | 1,4        | 1,4        | 13                      | 22                 |
| Cantabria          | 610                | 1  | 1.049                                 | 1,7   | 1,7        | 0,0        | 34                      | 95                 |
| Castilla La Mancha | 6.481              | 2  | 3.189                                 | 1,0   | 2,5        | 2,5        | 82                      | 325                |
| Castilla y León    | 7.343              | 4  | 3.060                                 | 1,7   | 2,1        | 2,9        | 75                      | 235                |
| Cataluña           | 15.930             | 3  | 2.076                                 | 0,4   | 0,0        | 0,1        | 11                      | 180                |
| C. Valenciana      | 7.819              | 16   | 1.564                                 | 3,2   | 1,0        | 2,2        | 94                      | 71                 |
| Extremadura        | 1.993              | 2  | 1.865                                 | 1,9   | 0,0        | 3,7        | 123                     | 125                |
| Galicia            | 2.648              | 3  | 981                                   | 1,1   | 0,7        | 1,5        | 64                      | 61                 |
| Madrid             | 16.186             | 7  | 2.429                                 | 1,1   | 1,4        | 2,4        | 24                      | 297                |
| Murcia             | 1.750              | 4  | 1.171                                 | 2,7   | 1,3        | 1,3        | 90                      | 32                 |
| Navarra            | 1.252              | 1  | 1.914                                 | 1,5   | 1,5        | 3,1        | 61                      | 177                |
| País Vasco         | 4.993              | 6  | 2.260                                 | 2,7   | 3,6        | 0,9        | 31                      | 151                |
| La Rioja           | 823                | 0  | 2.597                                 | 0,0   | 0,0        | 0,0        | 95                      | 306                |
| <b>España</b>      | <b>87.322</b>      | <b>72</b>                                  | <b>1.857</b>                          | <b>1,5</b>  | <b>1,4</b> | <b>1,8</b> | <b>40</b>               | <b>130</b>         |

**Notas:** Datos actualizados el 28 de octubre de 2021. (\*) Se muestran los datos sin corregir que publicó el Ministerio de Sanidad en su boletín diario en las tres fechas indicadas. Esto implica que las tres semanas mostradas en la tabla están sesgadas a la baja de manera similar (underreporting), por lo que son cifras comparables. (\*\*) Datos por fecha de defunción. Se trata del periodo de 7 días con un mayor número de fallecidos por millón de habitantes entre marzo y mayo (1ª ola) y entre octubre y marzo (2ª-3ª ola).

**Fuente:** CaixaBank Research, a partir de datos del Ministerio de Sanidad

# COVID-19 en España: contagios y fallecidos

## Contagios y fallecidos diarios en España

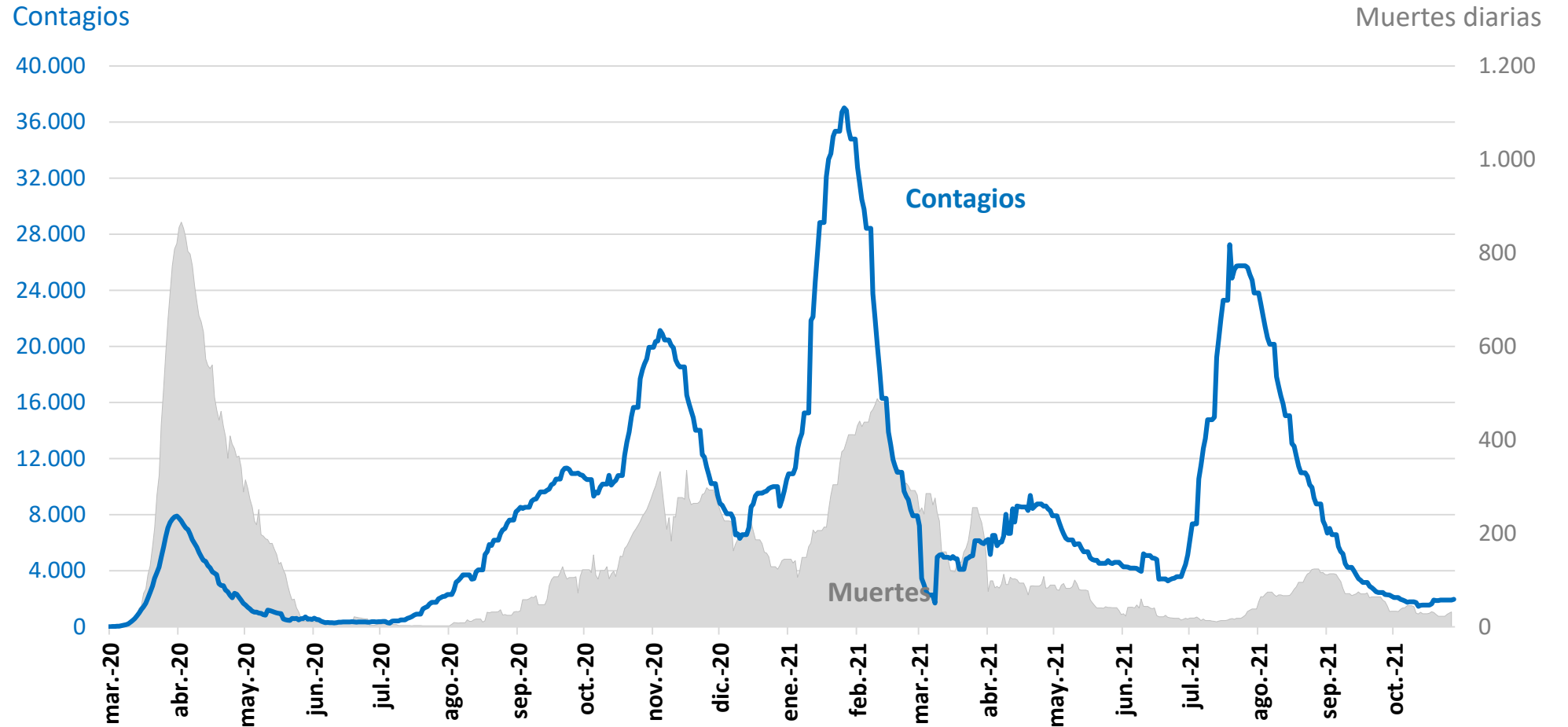

**Notas:** Se muestran promedios de 7 días de contagios y muertes. Datos por fecha de notificación.

**Fuente:** CaixaBank Research, a partir de datos del Ministerio de Sanidad.

## Pacientes COVID hospitalizados

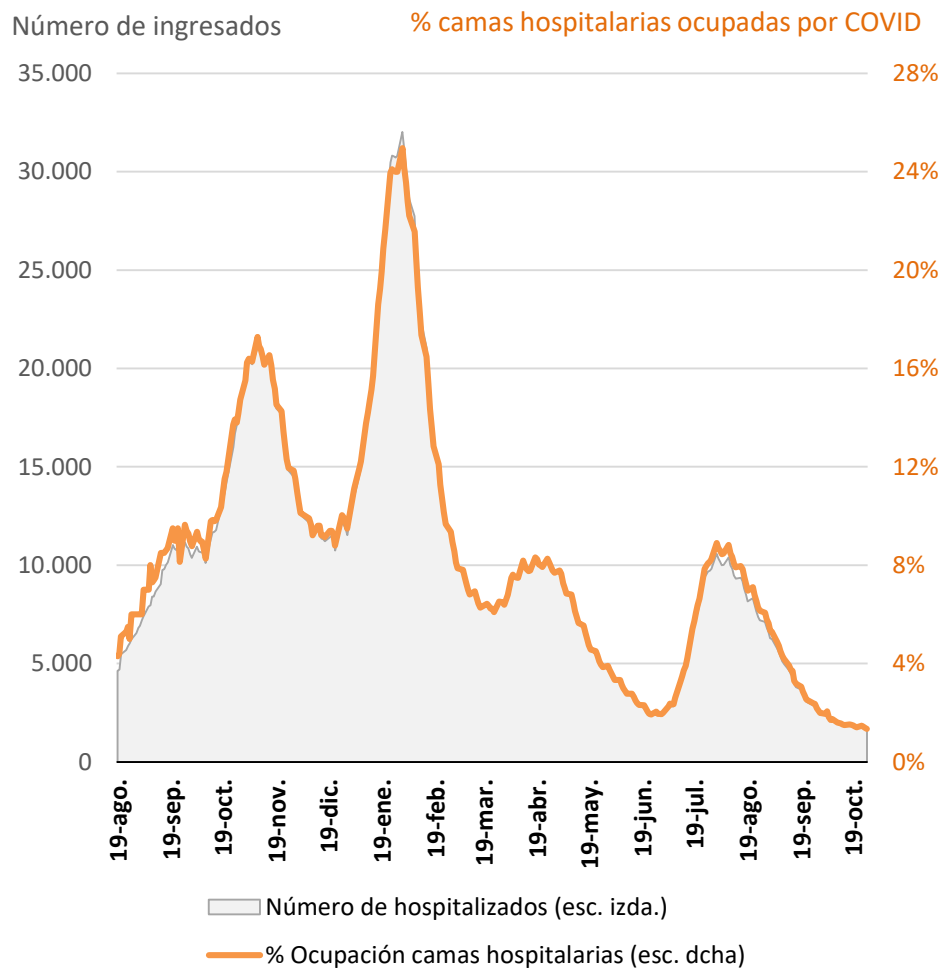

## Pacientes COVID en UCI

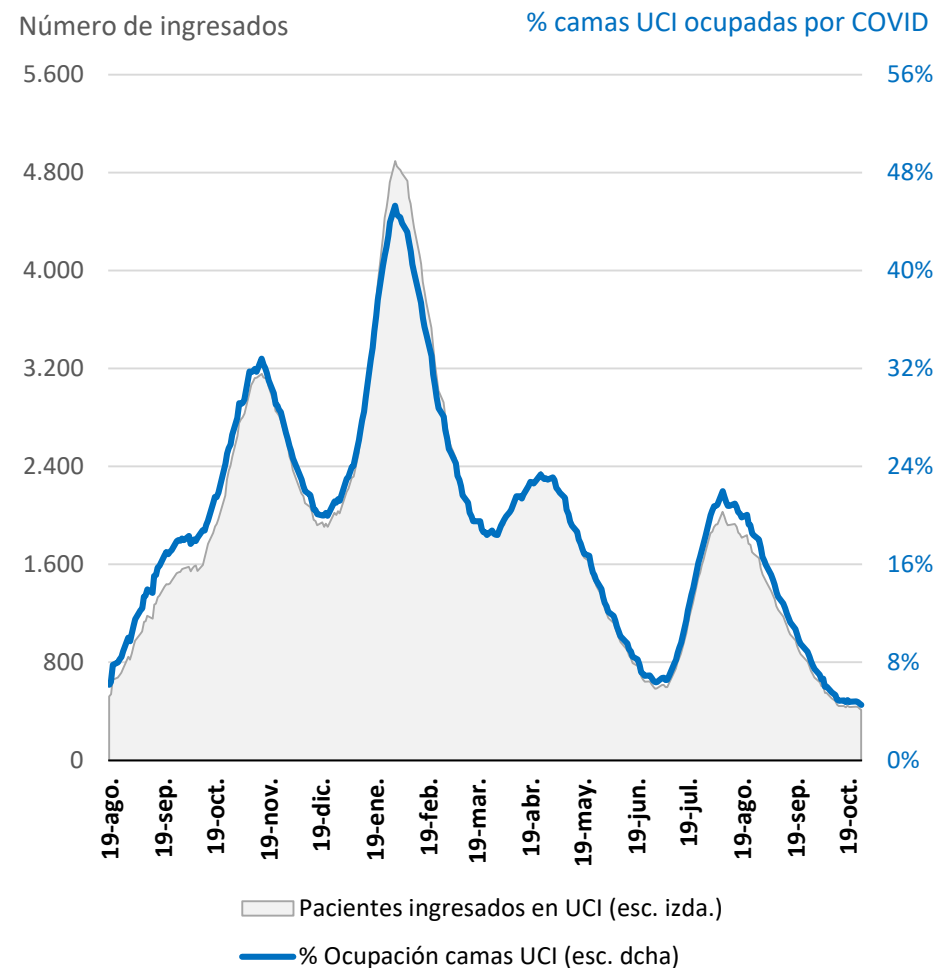

**Notas:** Datos actualizados el 28 de octubre de 2021. Solo hay datos disponibles desde el 19 de agosto. \*El % de ocupación en UCI anterior al 22 de septiembre se estima utilizando como denominador el número de camas UCI totales del 22 de septiembre.

**Fuente:** CaixaBank Research, a partir de datos del Ministerio de Sanidad.

## Ocupación de camas UCI por parte de pacientes COVID-19 en las CC. AA.

% sobre total de camas UCI

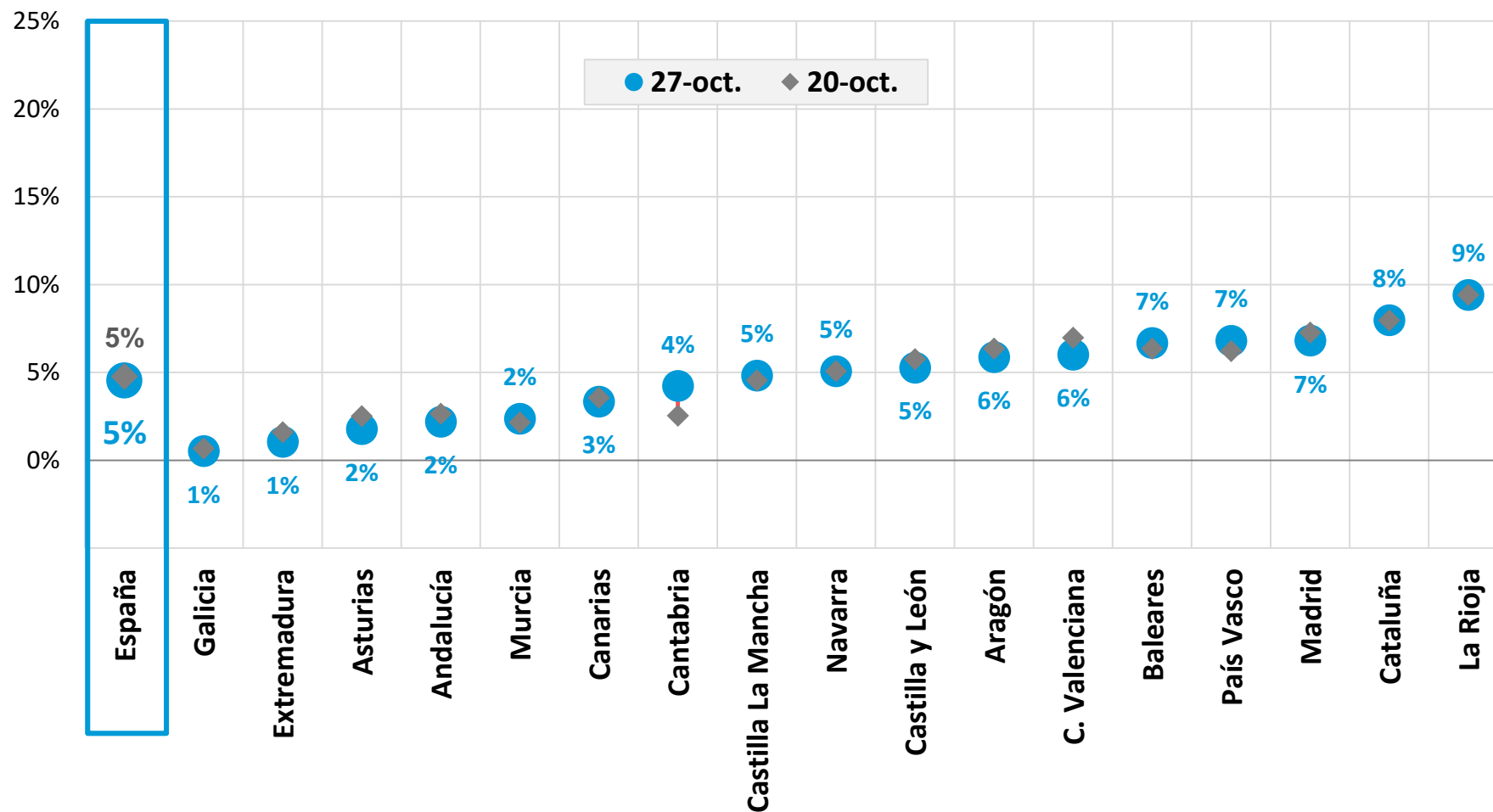

Notas: Datos actualizados el 28 de octubre de 2021.

Fuente: CaixaBank Research, a partir de datos del Ministerio de Sanidad.

# Vacunación en España: situación en las CC. AA.



|                           | Dosis totales             |                              |                       |                         | Dosis semanales por 100.000 hab. |         |
|---------------------------|---------------------------|------------------------------|-----------------------|-------------------------|----------------------------------|---------|
|                           | Recibidas por las CC. AA. | Administradas a la población | % dosis administradas | % población inmunizada* | 28-oct.                          | 21-oct. |
| <b>Andalucía</b>          | 13.316.870                | 13.047.168                   | 98%                   | 80,1%                   | 1.725                            | 1.283   |
| <b>Aragón</b>             | 2.136.845                 | 2.008.209                    | 94%                   | 79,4%                   | 622                              | 440     |
| <b>Asturias</b>           | 1.650.625                 | 1.691.202                    | 102%                  | 84,6%                   | 1.574                            | 491     |
| <b>Baleares</b>           | 1.891.250                 | 1.609.341                    | 85%                   | 73,1%                   | 516                              | 543     |
| <b>Canarias</b>           | 3.522.840                 | 3.160.130                    | 90%                   | 76,0%                   | 853                              | 400     |
| <b>Cantabria</b>          | 989.605                   | 924.246                      | 93%                   | 82,0%                   | 748                              | 528     |
| <b>Castilla La Mancha</b> | 3.267.280                 | 3.032.445                    | 93%                   | 76,7%                   | 535                              | 439     |
| <b>Castilla y León</b>    | 3.912.325                 | 3.795.874                    | 97%                   | 81,7%                   | 105                              | 268     |
| <b>Cataluña</b>           | 11.863.410                | 11.198.984                   | 94%                   | 76,1%                   | 959                              | 676     |
| <b>C. Valenciana</b>      | 8.088.540                 | 7.683.247                    | 95%                   | 80,2%                   | 689                              | 588     |
| <b>Extremadura</b>        | 1.682.775                 | 1.743.558                    | 104%                  | 82,6%                   | 3.576                            | 381     |
| <b>Galicia</b>            | 4.378.529                 | 4.443.895                    | 101%                  | 84,8%                   | 1.434                            | 333     |
| <b>Madrid</b>             | 10.831.929                | 9.929.022                    | 92%                   | 78,3%                   | 1.214                            | 593     |
| <b>Murcia</b>             | 2.407.175                 | 2.228.837                    | 93%                   | 77,5%                   | 567                              | 612     |
| <b>Navarra</b>            | 1.046.175                 | 995.594                      | 95%                   | 79,7%                   | 2.193                            | 700     |
| <b>País Vasco</b>         | 3.668.820                 | 3.405.685                    | 93%                   | 80,6%                   | 1.925                            | 357     |
| <b>La Rioja</b>           | 510.565                   | 483.304                      | 95%                   | 80,4%                   | 643                              | 909     |
| <b>España</b>             | 75.165.558                | 71.380.741                   | 95%                   | 78,2%                   | 1.149                            | 654     |

**Notas:** Datos actualizados el 28 de octubre de 2021. (\*) Población que ha recibido una pauta completa de vacunación.

**Fuente:** CaixaBank Research, a partir de datos del Ministerio de Sanidad.

## Ritmo de vacunación y recepción semanal de existencias

Dosis por 100.000 habitantes (acumulados de 7 días)

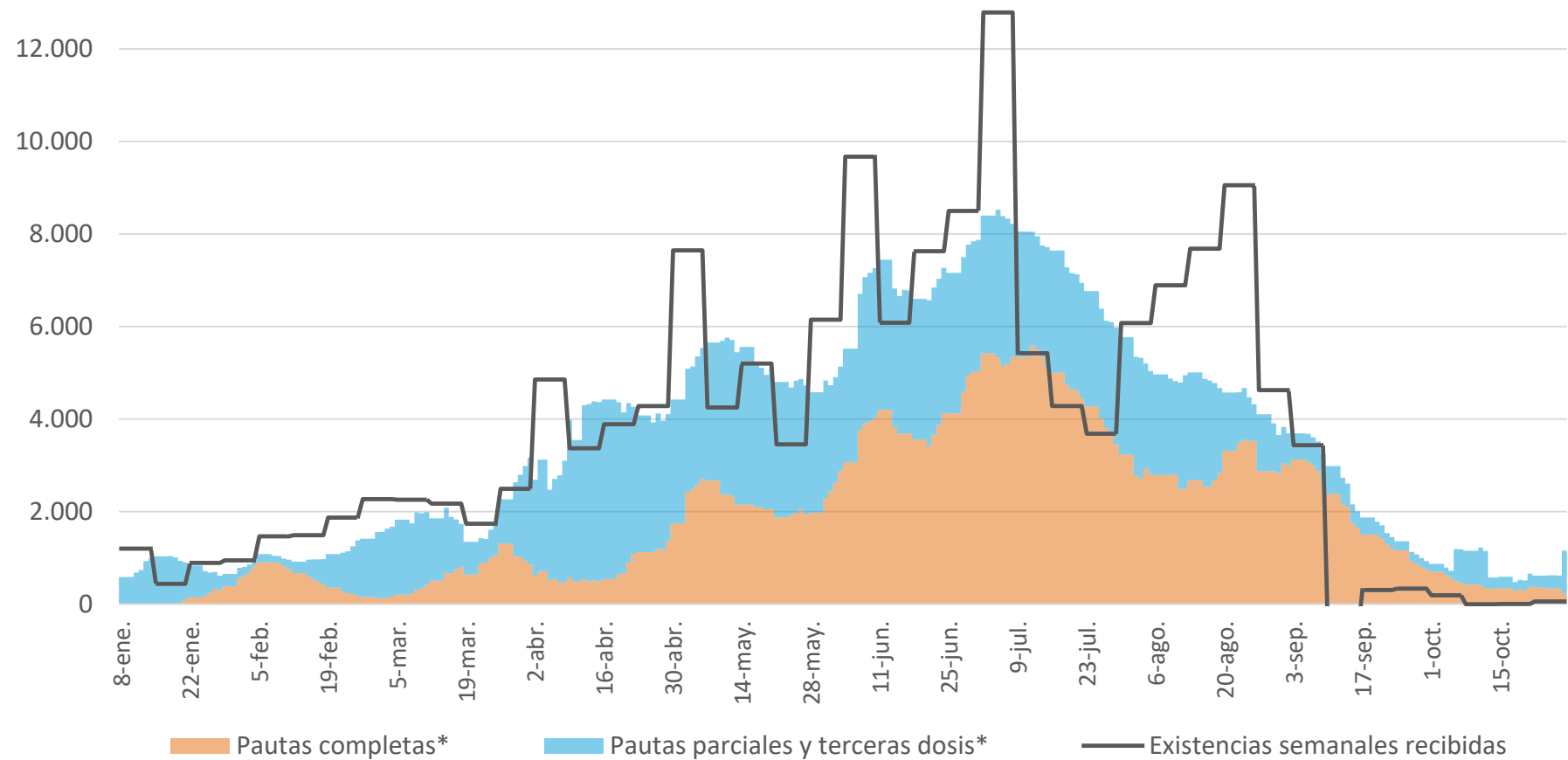

**Notas:** (\*) Pauta completa: 2ª dosis de las vacunas de Pfizer, Moderna o AstraZeneca, o 1ª dosis de la de Janssen-J&J. Pauta parcial: 1ª dosis de las vacunas de Pfizer, Moderna o AstraZeneca o 3ª dosis / dosis de refuerzo de Pfizer o Moderna administrada a población de más de 70 con pauta completa.

**Fuente:** CaixaBank Research, a partir de datos del Ministerio de Sanidad.



## Población vacunada por tramo de edad

Millones de personas

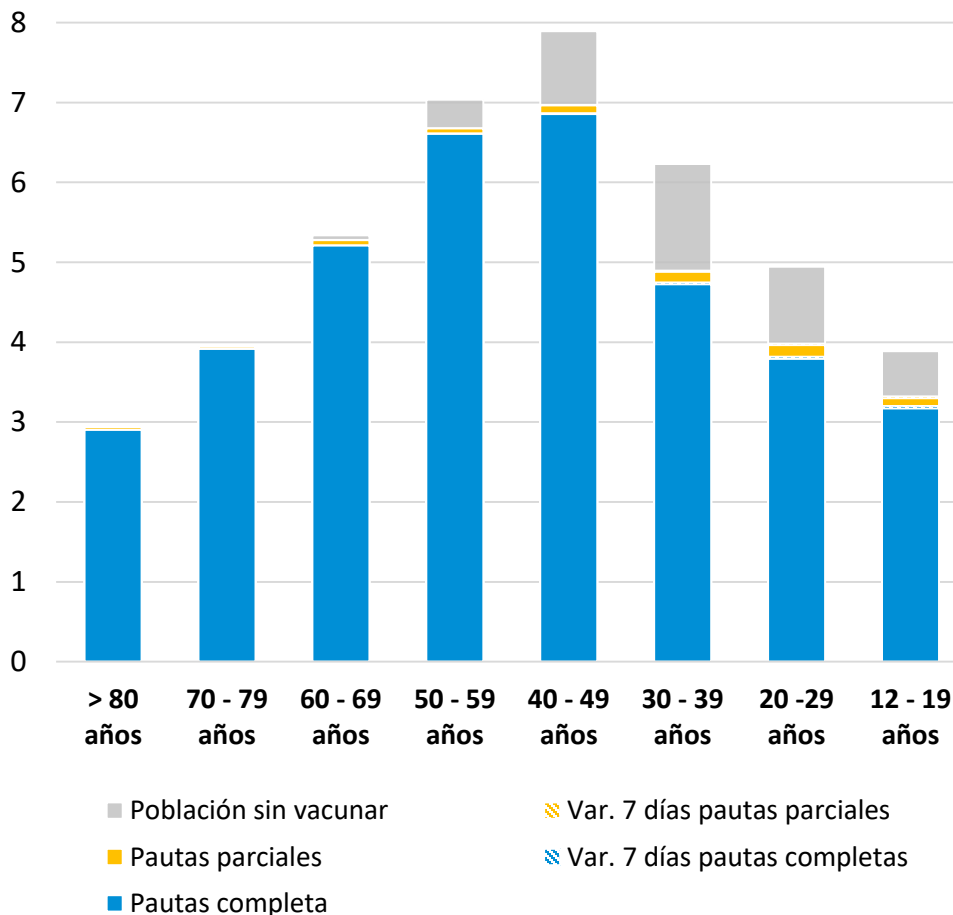

## Proporción de población vacunada por tramo de edad

% sobre población total para cada tramo de edad

|                              | Población vacunada | Var. en 7 días (p.p.) | Población inmunizada | Var. en 7 días (p.p.) |
|------------------------------|--------------------|-----------------------|----------------------|-----------------------|
| <b>Población &gt;12 años</b> | 90%                | +0,2                  | 88%                  | +0,3                  |
| <b>Población &gt;60 años</b> | 100%               | +0                    | 99%                  | +0,1                  |
| 80 años o más                | 100%               | +0                    | 100%                 | +0                    |
| 70 - 79 años                 | 100%               | +0                    | 99%                  | +0                    |
| 60 - 69 años                 | 99%                | +0                    | 98%                  | +0,1                  |
| 50 - 59 años                 | 95%                | +0,1                  | 94%                  | +0,1                  |
| 40- 49 años                  | 88%                | +0,1                  | 87%                  | +0,2                  |
| 30 - 39 años                 | 79%                | +0,2                  | 76%                  | +0,4                  |
| 20 - 29 años                 | 81%                | +0,4                  | 77%                  | +0,6                  |
| 12 - 19 años                 | 85%                | +0,6                  | 82%                  | +0,8                  |

**Notas:** Datos actualizados el 28 de octubre de 2021. Pauta completa: 2ª dosis de la vacunas de Pfizer, Moderna o AstraZeneca, o 1ª dosis de la de Janssen-J&J. Pauta parcial: 1ª dosis de las vacunas de Pfizer, Modera o AstraZeneca.

**Fuente:** CaixaBank Research, a partir de datos del Ministerio de Sanidad.

# COVID-19 en España: afectados por rango de edad

## Rango de edad de afectados por la COVID-19

Casos registrados entre 1-julio de 2020 y el 30-septiembre de 2021

| Rangos de edad  | Casos de COVID-19 |                  | Hospitalizados |                  | Ingresos en UCI |                  | Muertes       |                  |
|-----------------|-------------------|------------------|----------------|------------------|-----------------|------------------|---------------|------------------|
|                 | Acumulados        | % sobre el total | Acumulados     | % sobre el total | Acumulados      | % sobre el total | Acumulados    | % sobre el total |
| 0-9             | 352.901           | 8%               | 3.086          | 1%               | 121             | 0%               | 11            | 0%               |
| 10-19           | 665.988           | 14%              | 4.016          | 1%               | 219             | 1%               | 13            | 0%               |
| 20-29           | 774.750           | 16%              | 12.775         | 4%               | 645             | 2%               | 83            | 0%               |
| 30-39           | 683.614           | 15%              | 21.965         | 7%               | 1.655           | 5%               | 206           | 0%               |
| 40-49           | 747.175           | 16%              | 36.464         | 11%              | 3.585           | 11%              | 651           | 1%               |
| 50-59           | 615.716           | 13%              | 49.537         | 16%              | 6.489           | 21%              | 2.266         | 4%               |
| 60-69           | 389.684           | 8%               | 55.076         | 17%              | 9.454           | 30%              | 5.793         | 10%              |
| 70-79           | 237.354           | 5%               | 56.142         | 18%              | 7.778           | 25%              | 12.022        | 21%              |
| 80+             | 230.913           | 5%               | 79.006         | 25%              | 1.410           | 4%               | 35.719        | 63%              |
| Sin especificar | 10.437            | 0%               | 663            | 0%               | 56              | 0%               | 180           | 0%               |
| <b>Total</b>    | <b>4.698.095</b>  |                  | <b>318.067</b> |                  | <b>31.356</b>   |                  | <b>56.764</b> |                  |

- ▶ La población de más de 60 años acumula el grueso de hospitalizaciones (60%), ingresos en UCI (59%) y muertes (94%), con tan solo el 18% de los contagios.
- ▶ La inmunización de los grupos de edad de mayor riesgo está permitiendo aliviar la presión hospitalaria.

# COVID-19 en España: comparativa de afectados por rango de edad

- ▶ Los gráficos comparan la situación de la pandemia en un periodo previo a la campaña de vacunación y en otro más actual con un número de casos similar entre la población de menos de 19 años (grupo de población menos vacunado). Los casos de COVID-19 acumulados de 14 días de población de menos de 19 años sumaron 45.127 contagiados el 23 de agosto de 2021 y 45.138 el 15 de noviembre de 2020.
- ▶ La comparativa ilustra la protección que ofrecen las vacunas en los grupos más vacunados.
  - Actualmente, los grupos de más de 60 años y de entre 40 y 59 años sufren un 60% y un 55% menos de contagios respectivamente, mientras que las hospitalizaciones son un 77% y 59% menores respectivamente. En parte, esto se debe al muy amplio uso de la vacuna entre la población de más de 40 años.

## Casos de COVID-19

Acumulados de 14 días, número de personas

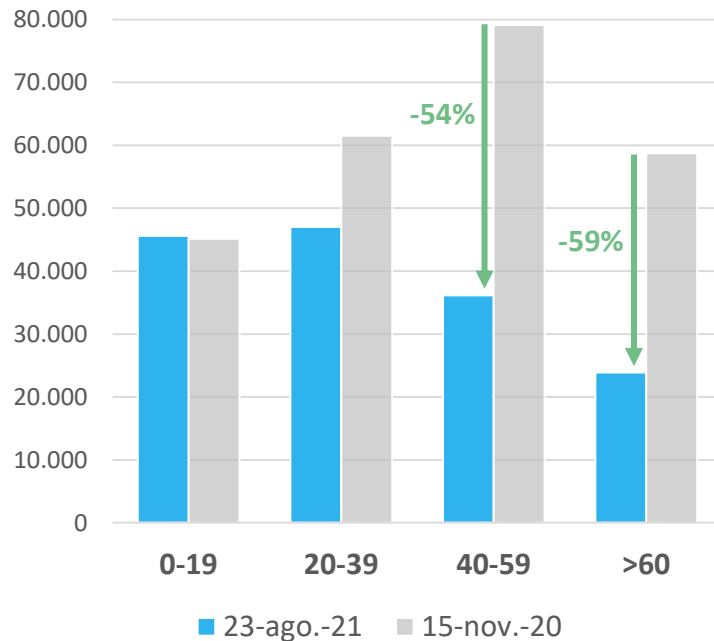

## Hospitalizaciones de pacientes COVID-19

Acumulados de 14 días, número de personas

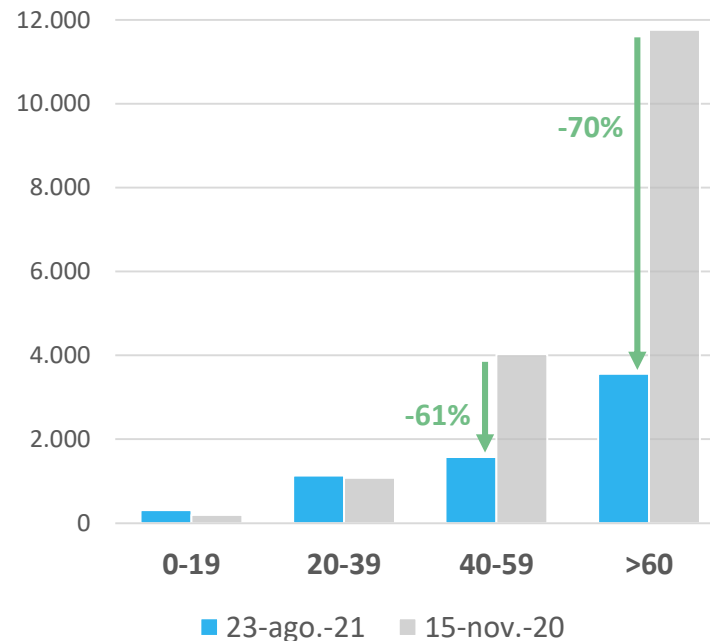

## Vacunación por grupo de edad

% sobre total

|                    | Población vacunada | Población inmunizada |
|--------------------|--------------------|----------------------|
| 12-19 años         | 59%                | 15%                  |
| 20-39 años         | 72%                | 55%                  |
| 40-59 años         | 89%                | 86%                  |
| 60 años o más      | 99%                | 97%                  |
| Población >12 años | 89%                | 87%                  |

Nota: datos de vacunación a 23 de agosto

# COVID-19 en España: afectados por rango de edad

## Incidencia Acumulada por rango de edad

Contagios acumulados en 14 días por cada 100.000 habitantes del rango de edad

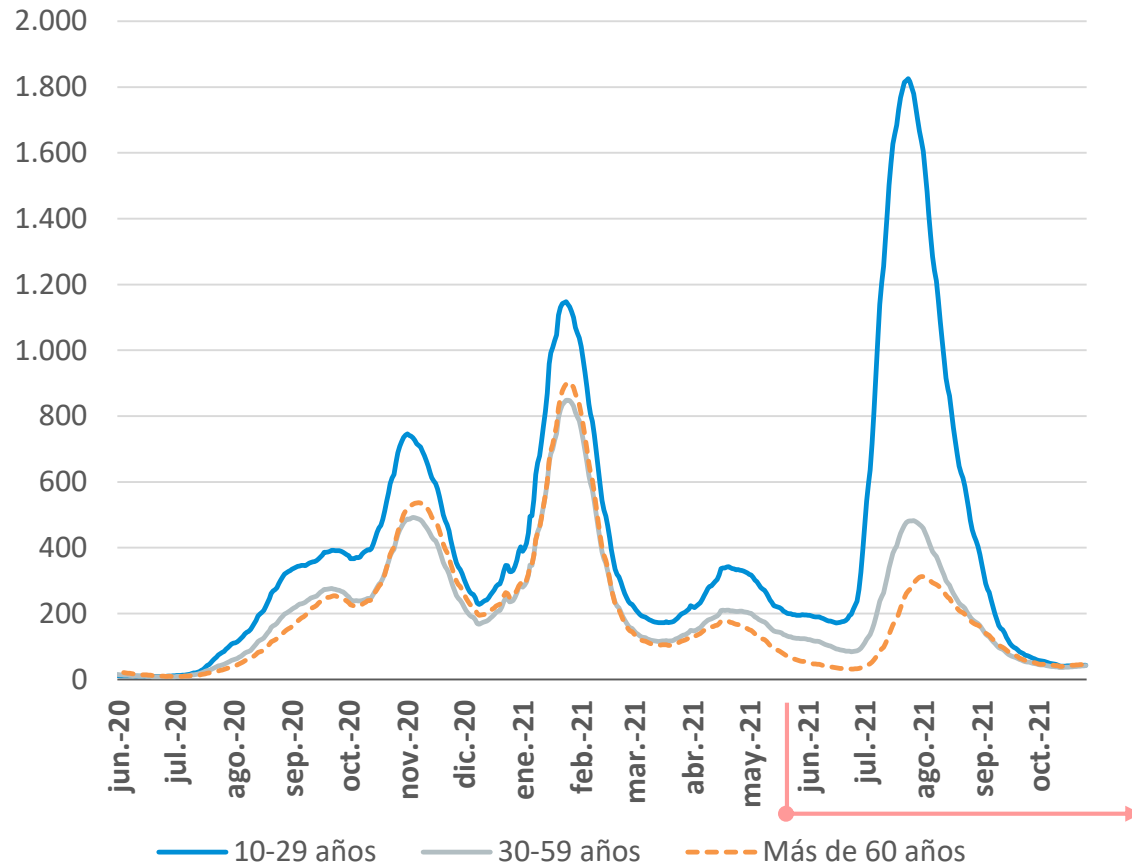

## Zoom: incidencia acumulada por edad

Contagios acumulados en 14 días por cada 100.000 habitantes del rango de edad

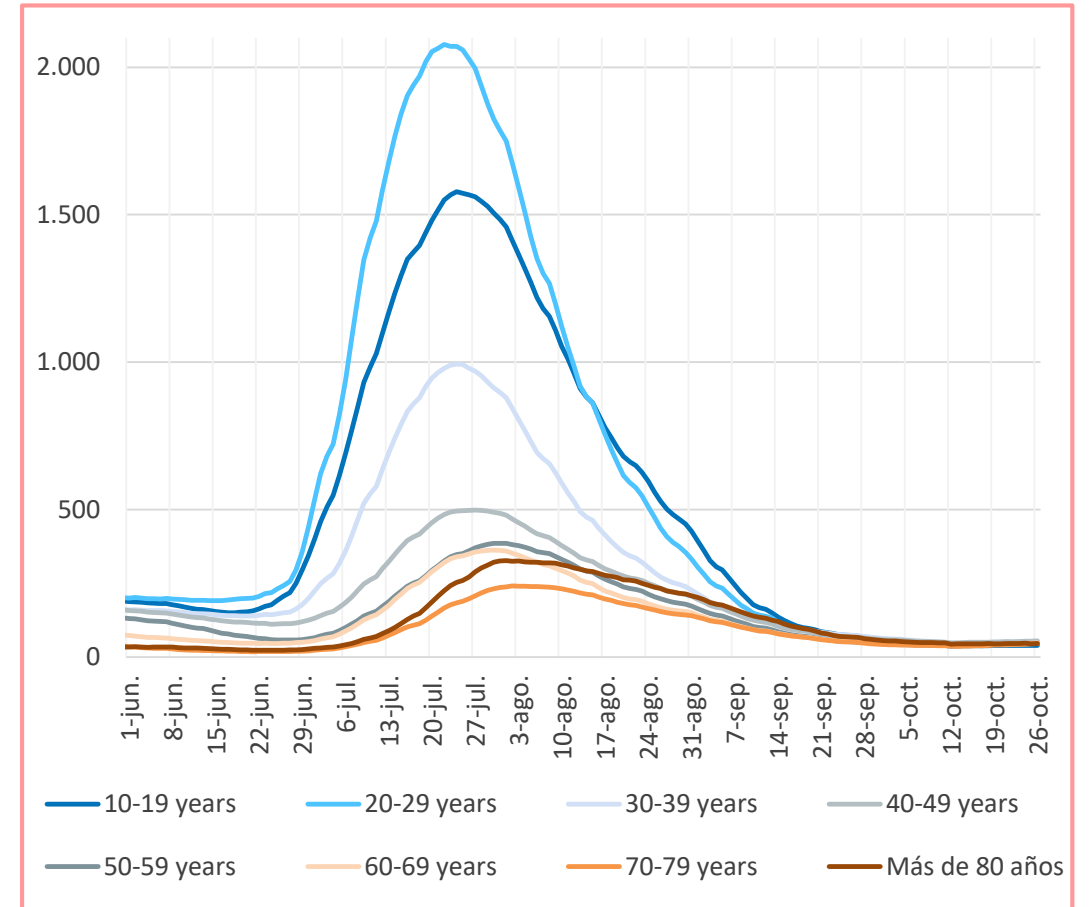

**Nota:** Las series pueden presentar sesgos a la baja para los últimos días debido a retrasos en la notificación de contagios por parte de las CC. AA. Las series se corrigen retrospectivamente de manera diaria.

**Fuente:** CaixaBank Research, a partir de datos del Ministerio de Sanidad.

# COVID-19 en España: afectados por rango de edad

## Ingresos en UCI por rango de edad

Ingresos en UCI acumulados en 14 días por cada 100.000 habitantes del rango de edad

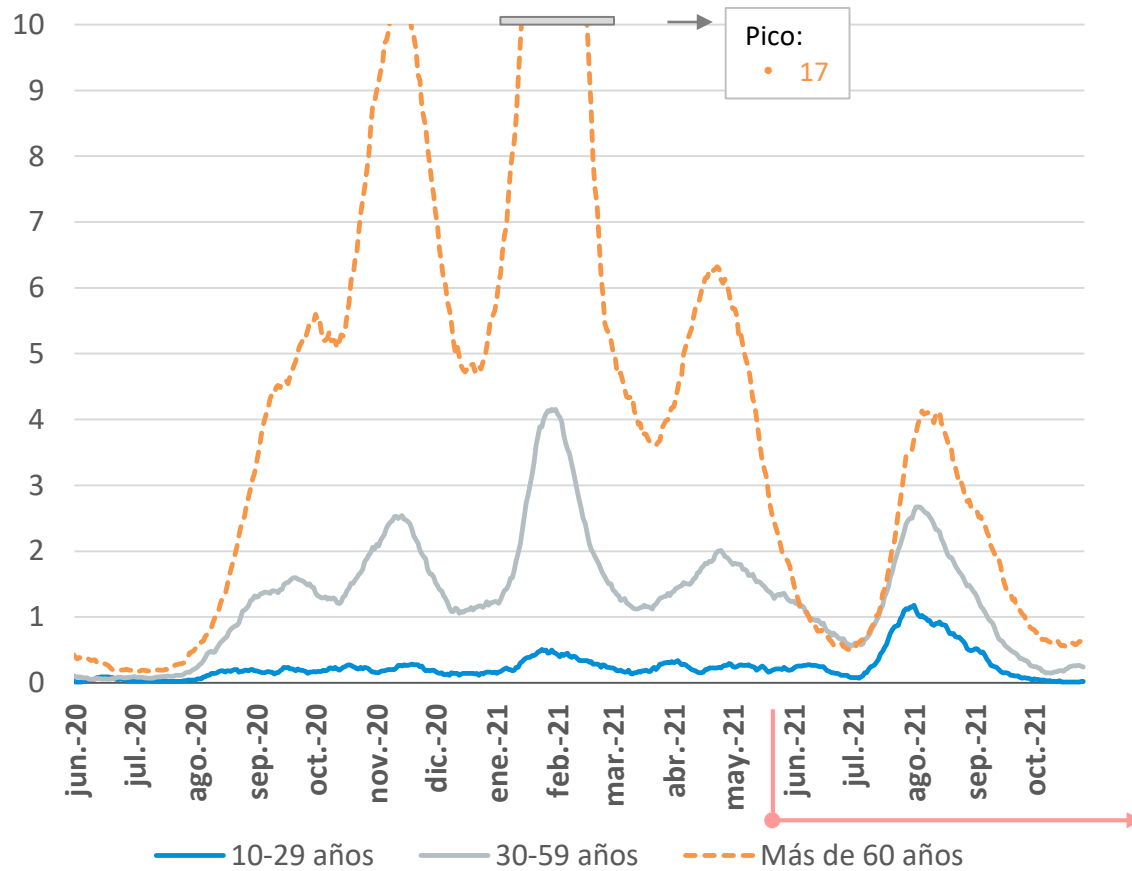

## Zoom: ingresos en UCI por edad

Ingresos en UCI acumulados en 14 días por cada 100.000 habitantes del rango de edad

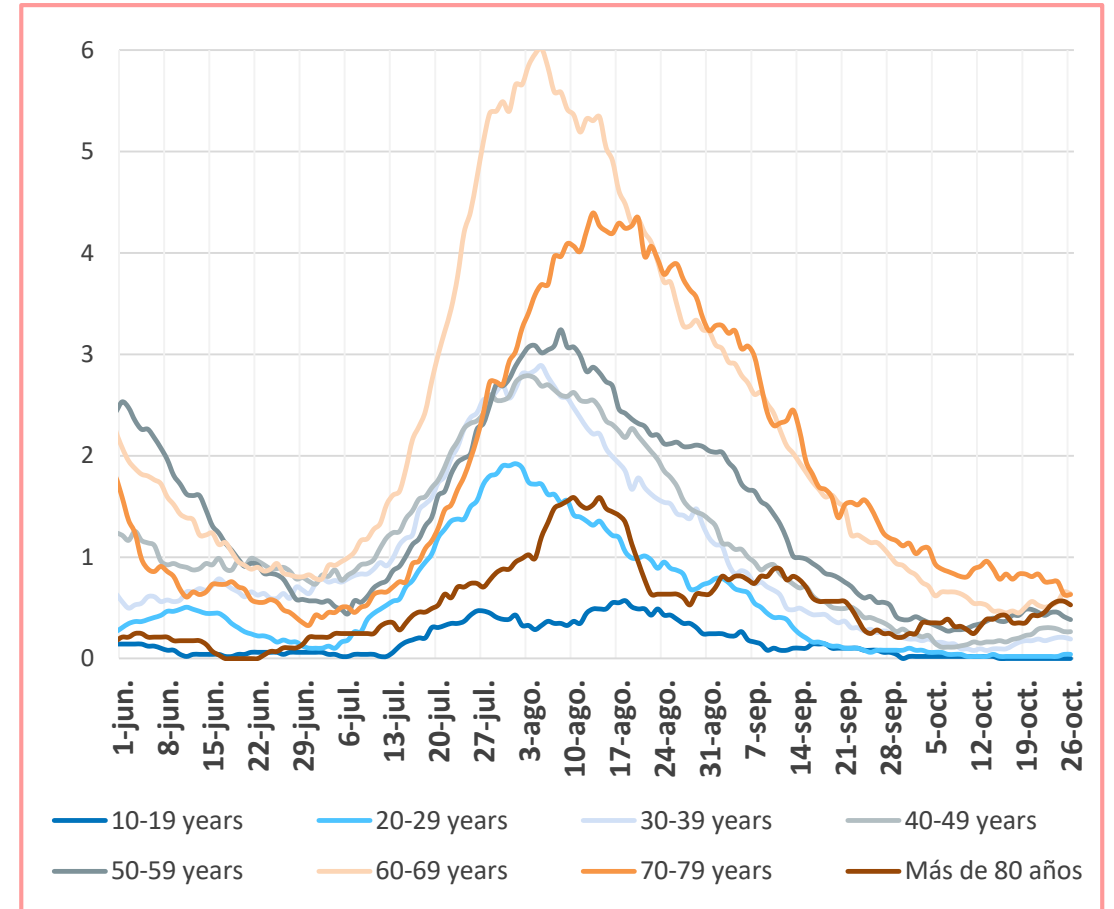

**Nota:** Las series pueden presentar sesgos a la baja para los últimos días debido a retrasos en la notificación de datos hospitalarios de pacientes COVID por parte de las CC. AA. Las series se corrigen retrospectivamente de manera diaria.

**Fuente:** CaixaBank Research, a partir de datos del Ministerio de Sanidad.

# COVID-19 en Portugal: contagios y fallecidos

## Nuevos casos confirmados y fallecidos diarios en Portugal

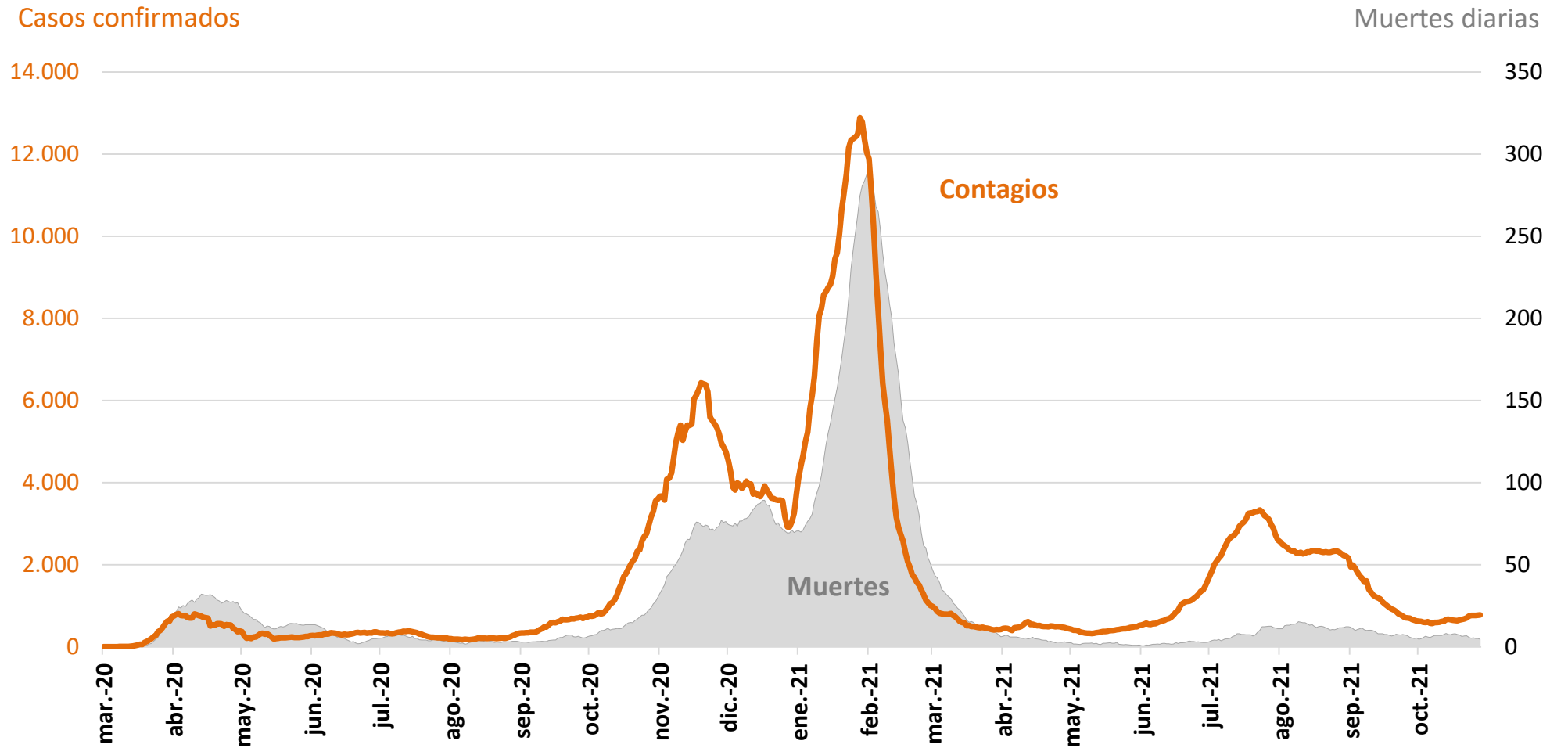

Notas: Se muestran promedios de 7 días de contagios y muertes.

Fuente: CaixaBank Research, a partir de Johns Hopkins CSSE.

## Incidencia acumulada

Contagios por 100.000 habitantes acumulados en 14 días

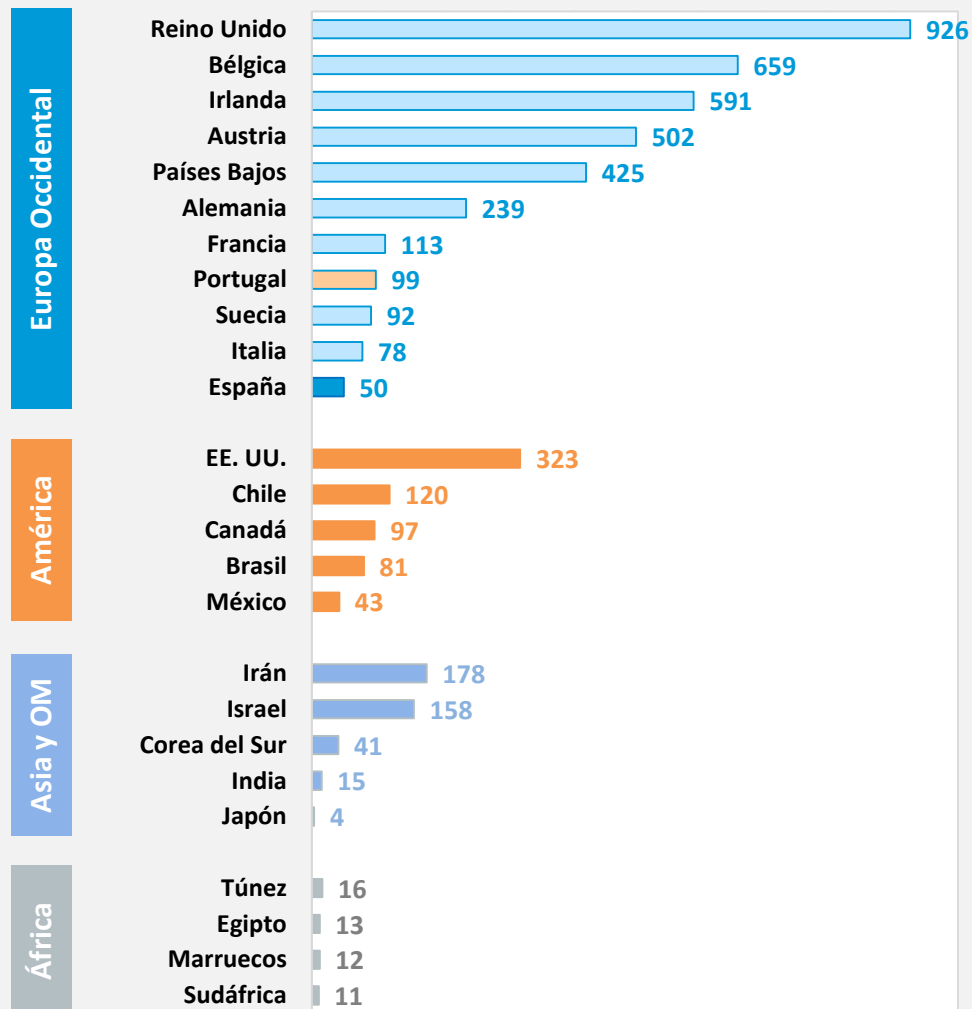

## Mortalidad de los últimos 14 días

Fallecidos por 100.000 habitantes acumulados en 14 días.

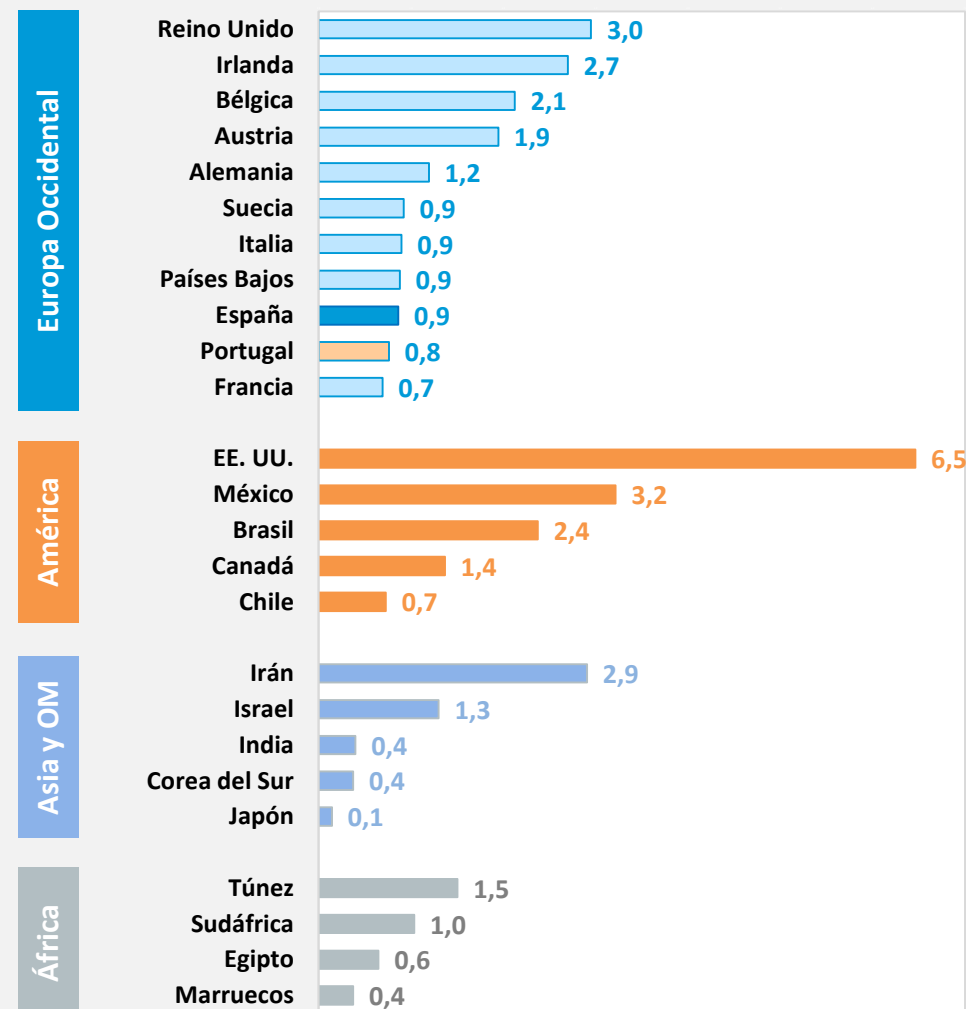

Nota: Datos disponibles hasta el 28 de octubre de 2021. Para España se utiliza la incidencia acumulada y los fallecidos por fecha de notificación publicados por el Ministerio de Sanidad.

Fuente: CaixaBank Research, a partir de Ministerio de Sanidad, Johns Hopkins CSSE, UN WorldPopulationProspects.

# COVID-19 en el mundo: contagios

## Casos totales de COVID-19

Casos por 100.000 habitantes

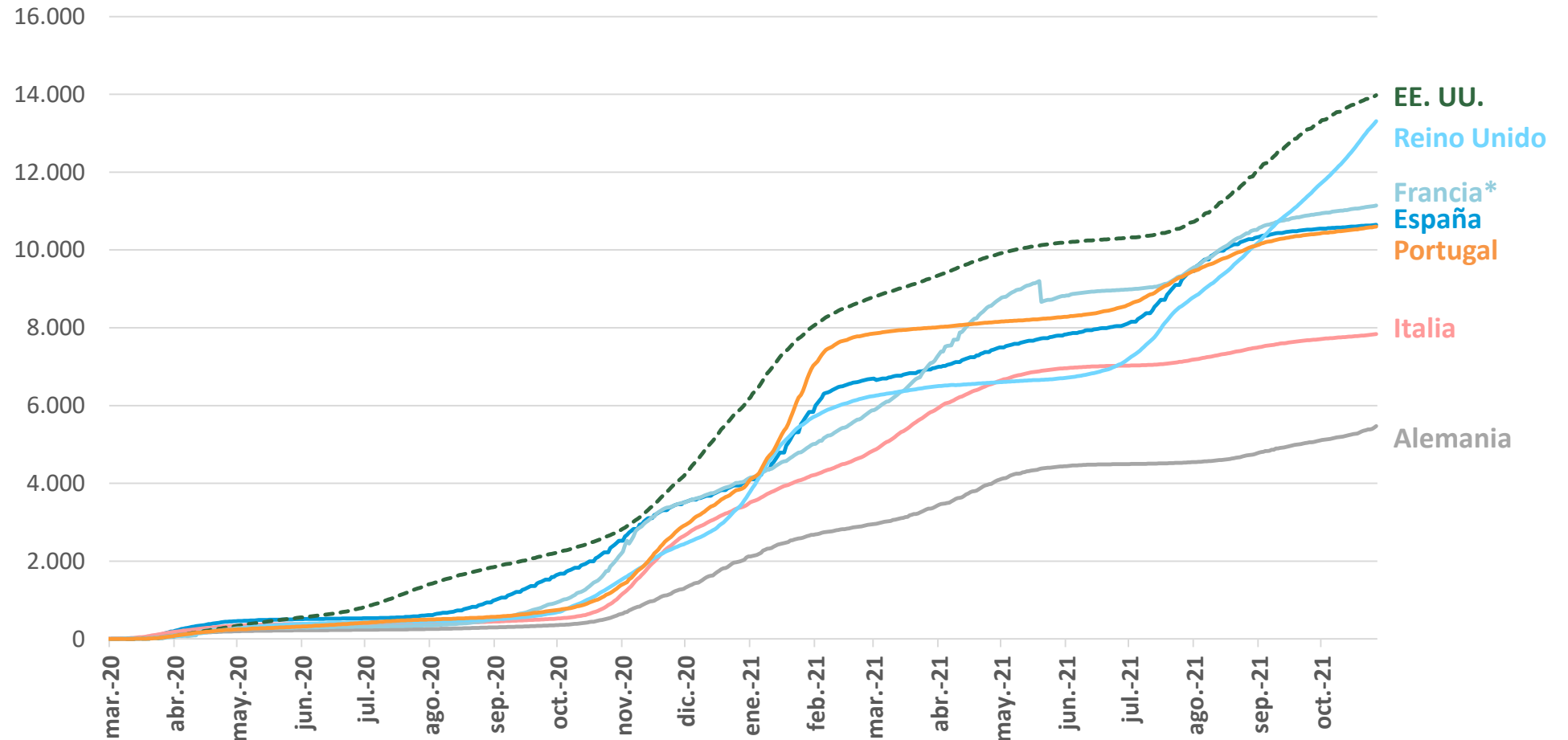

**Nota:** Datos disponibles hasta el 28 de octubre de 2021. (\*) Francia revisó a la baja el número de contagios acumulados el 19 de mayo.

**Fuente:** CaixaBank Research, a partir de Johns Hopkins CSSE, UN World Population Prospects.



# COVID-19 en el mundo: contagios

## Incidencia acumulada de COVID-19

Casos por 100.000 habitantes acumulados en 14 días

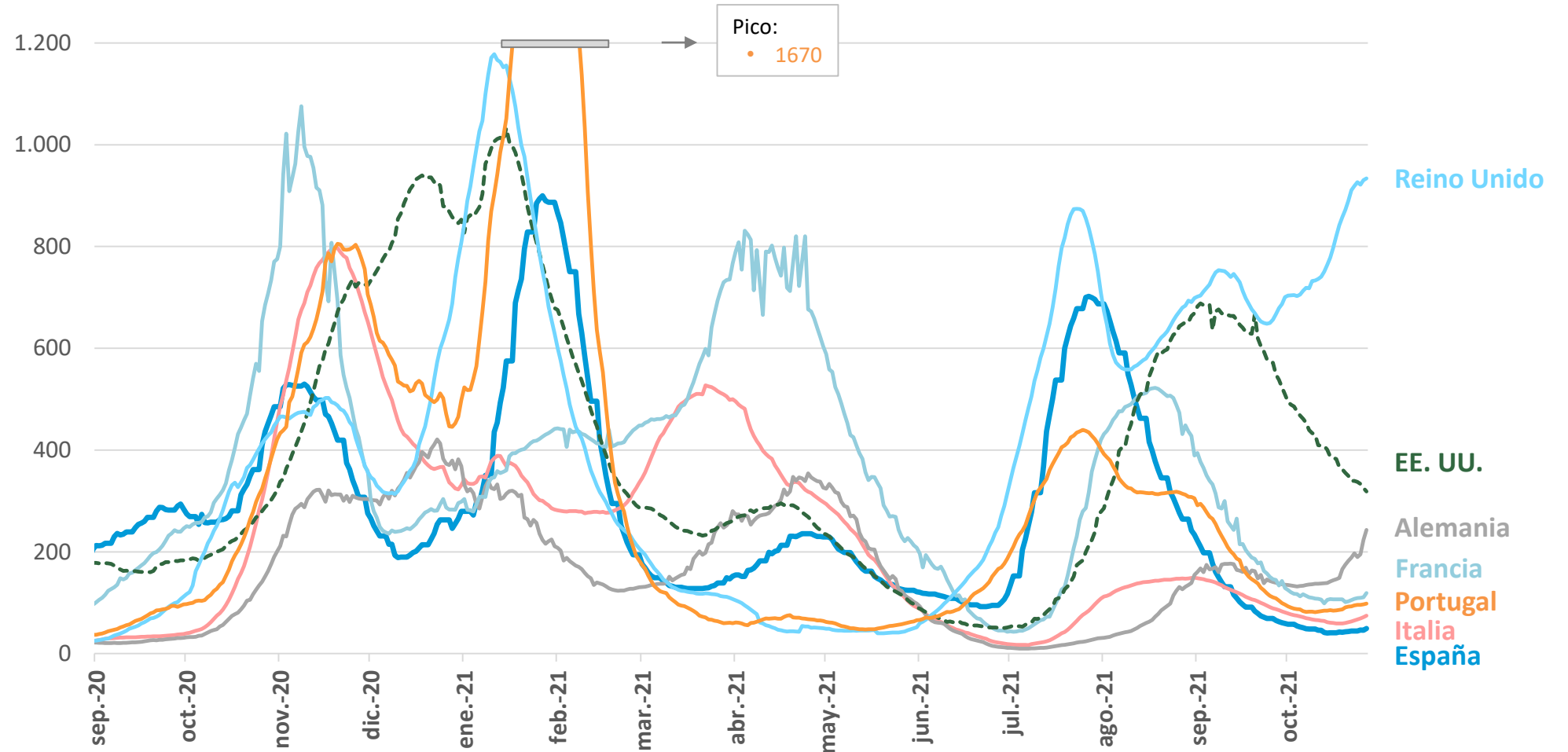

Nota: Datos disponibles hasta el 28 de octubre de 2021.

Fuente: CaixaBank Research, a partir de Ministerio de Sanidad de España, Johns Hopkins CSSE, UN World Population Prospects.

# COVID-19 en el mundo: fallecidos

## Muertes acumuladas por COVID-19

Muertes por 100.000 habitantes

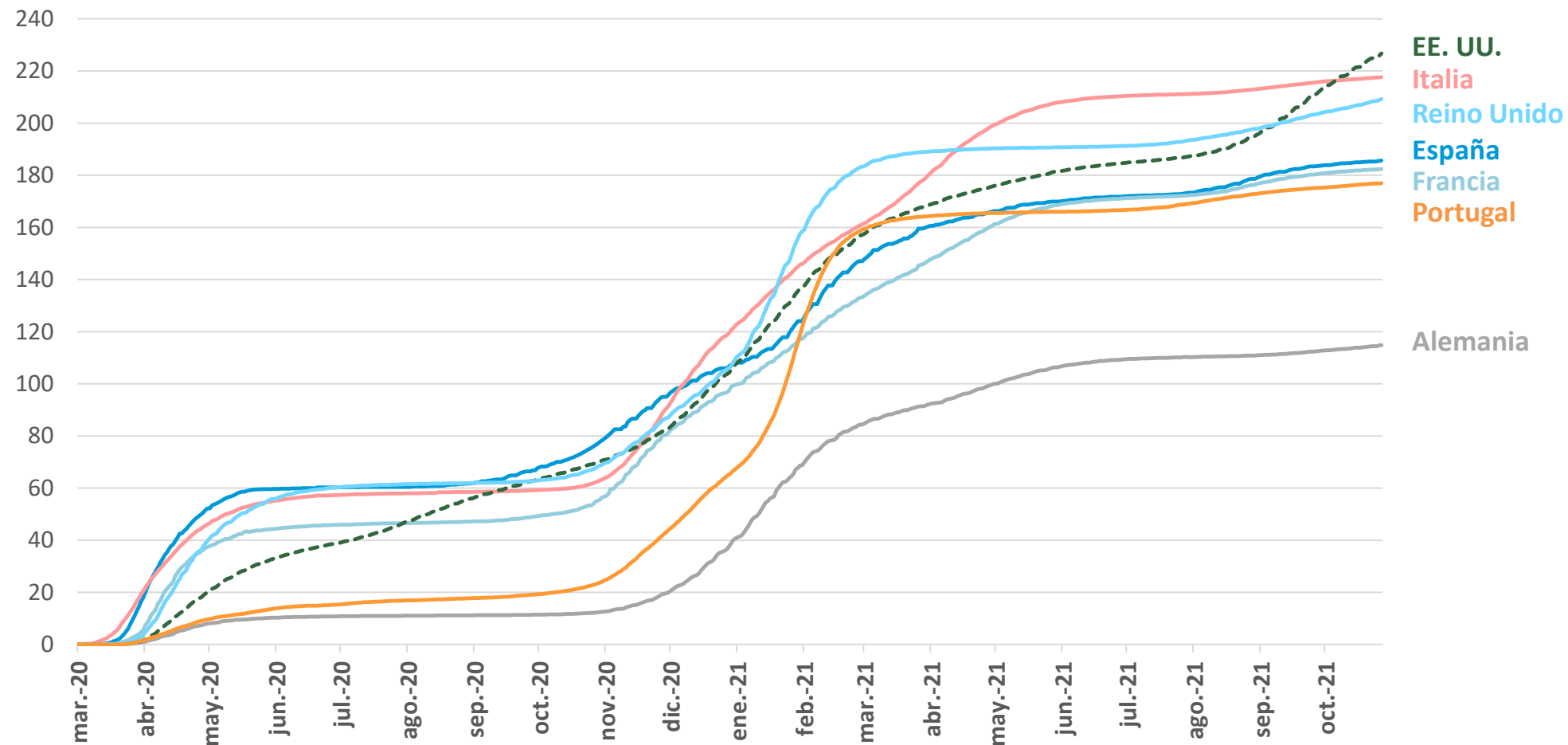

Nota: Datos disponibles hasta el 28 de octubre de 2021.

Fuente: CaixaBank Research, a partir de Ministerio de Sanidad, Johns Hopkins CSSE, UN World Population Prospects.

## Muertes por COVID-19

Muertes por 100.000 habitantes acumulados de 14 días

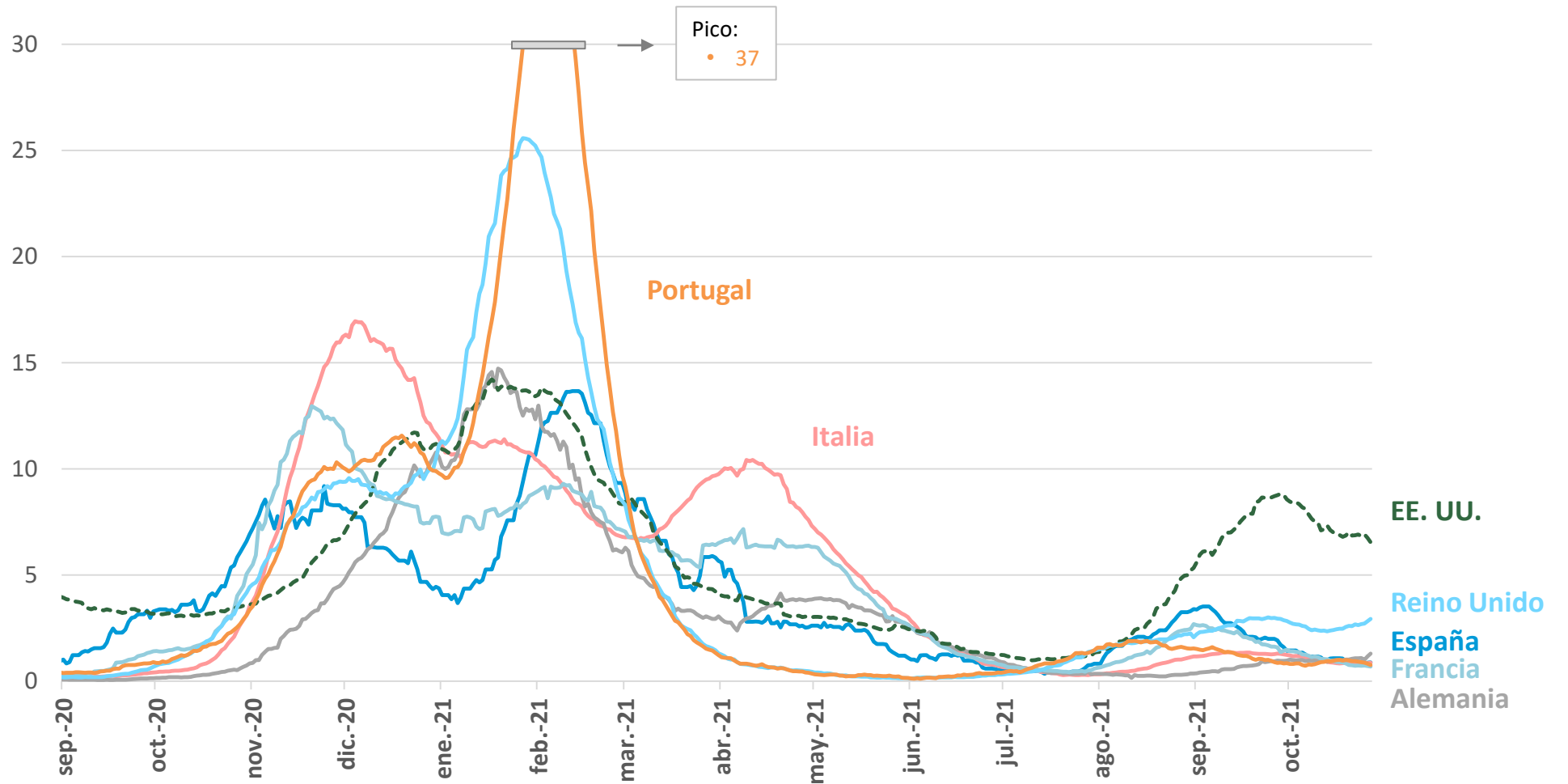

Nota: Datos disponibles hasta el 28 de octubre de 2021.

Fuente: CaixaBank Research, a partir de Johns Hopkins CSSE, UN World Population Prospects.

# COVID-19 en el mundo: países más afectados

## Países con mayor número de contagios per cápita

Casos por 100.000 habitantes

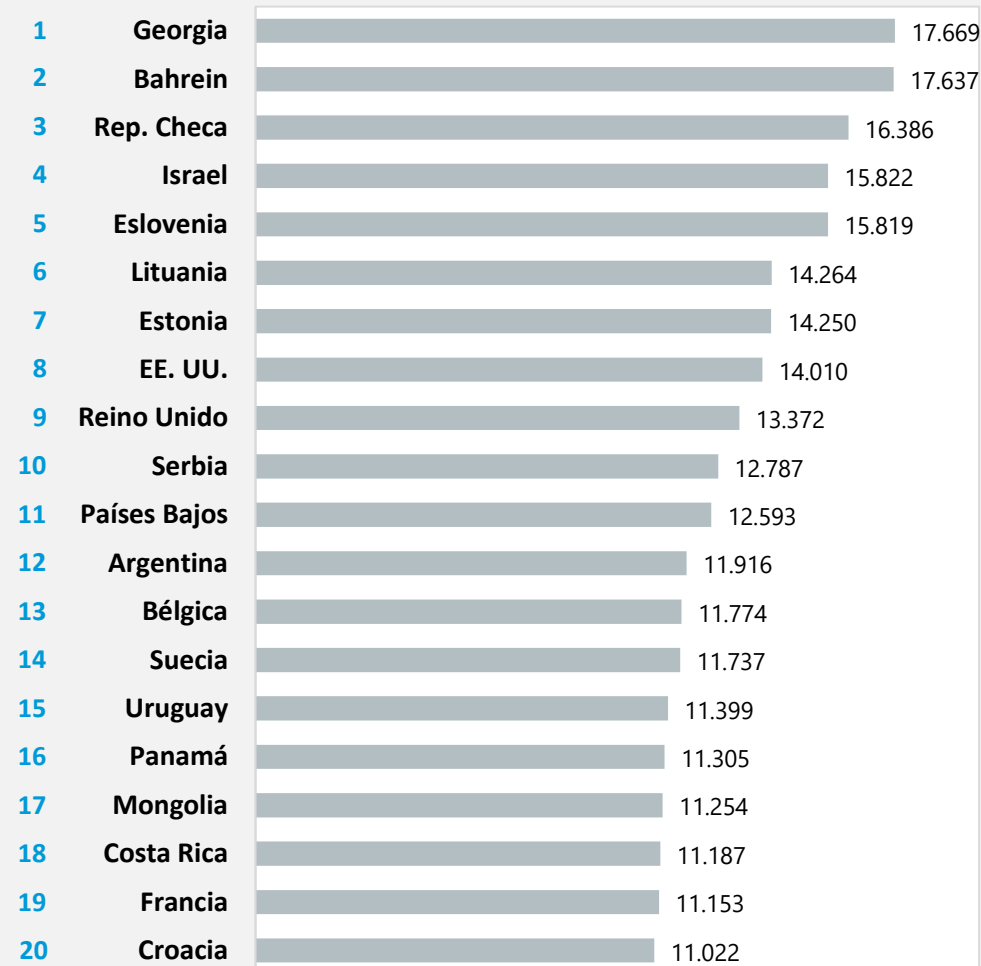

## Países con mayor número de fallecidos per cápita

Muertes por 100.000 habitantes

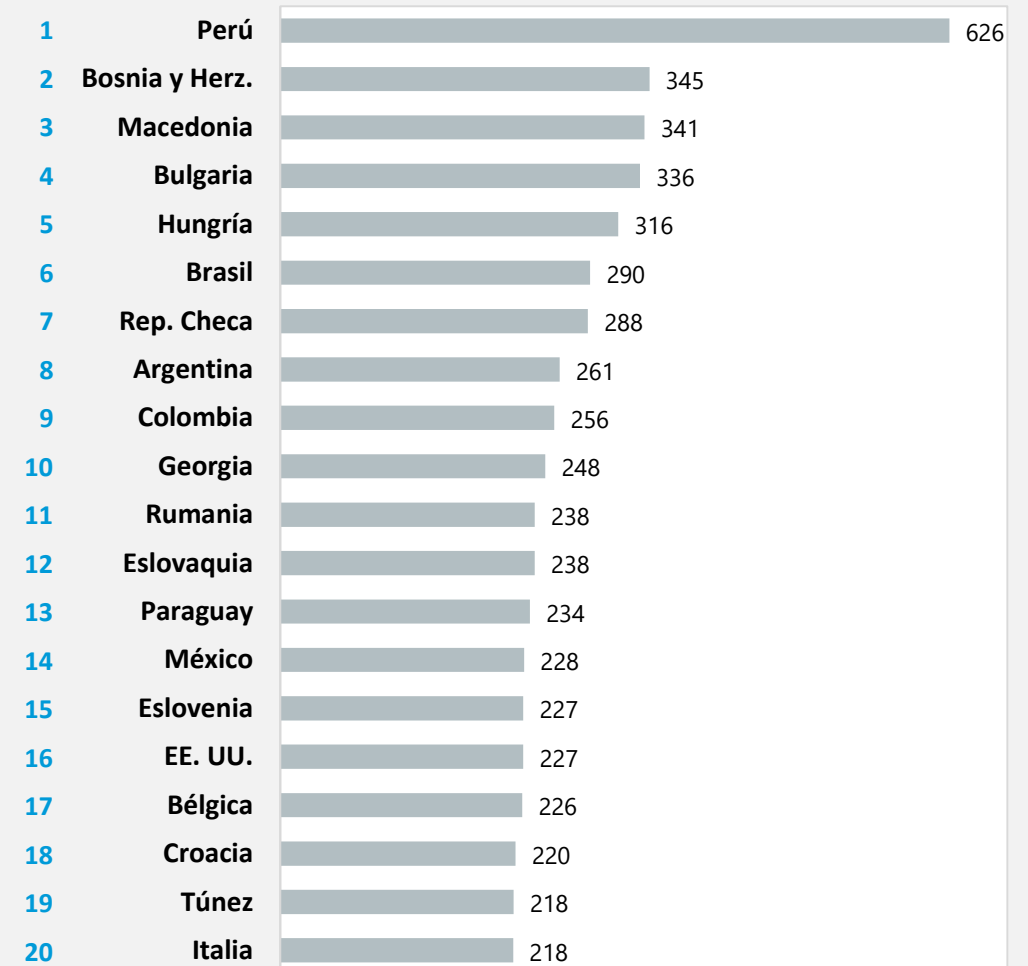

Nota: Datos disponibles hasta el 28 de octubre de 2021.

Fuente: CaixaBank Research, a partir de Ministerio de Sanidad, Johns Hopkins CSSE, UN WorldPopulationProspects.



|                       | Fecha último dato | Dosis administradas | % Población con al menos una dosis | % Población con pauta completa | Dosis última semana por 100.000 hab. | % de población a la que se ha administrado una pauta completa en los últimos 30 días |
|-----------------------|-------------------|---------------------|------------------------------------|--------------------------------|--------------------------------------|--|
| <b>Portugal</b>       | 25-oct.           | 16.211.690          | 89%                                | 87%                            | 421                                  | 2,0%   |
| <b>España</b>         | 26-oct.           | 71.380.741          | 81%                                | 78%                            | 1.149                                | 1,8%   |
| <b>Canadá</b>         | 27-oct.           | 58.428.390          | 78%                                | 74%                            | 1.397                                | 3,4%   |
| <b>Reino Unido</b>    | 26-oct.           | 102.106.510         | 73%                                | 67%                            | 3.928                                | 1,2%   |
| <b>Alemania</b>       | 27-oct.           | 111.396.022         | 69%                                | 66%                            | 1.119                                | 2,3%   |
| <b>Israel</b>         | 27-oct.           | 15.882.007          | 71%                                | 65%                            | 927                                  | 1,1%   |
| <b>UE</b>             | 27-oct.           | 588.541.160         | 69%                                | 65%                            | 1.194                                | 2,4%   |
| <b>Australia</b>      | 27-oct.           | 35.049.655          | 74%                                | 62%                            | 6.050                                | 20,1%  |
| <b>Estados Unidos</b> | 27-oct.           | 416.154.424         | 66%                                | 57%                            | 1.774                                | 2,1%   |
| <b>Sudamérica</b>     | 27-oct.           | 505.054.913         | 67%                                | 51%                            | 4.327                                | 10,3%  |
| <b>Asia</b>           | 27-oct.           | 4.688.507.529       | 56%                                | 42%                            | 2.404                                | 5,8%   |
| <b>Total mundial</b>  | 27-oct.           | 6.942.987.625       | 49%                                | 38%                            | 2.104                                | 4,9%   |
| <b>Rusia</b>          | 23-oct.           | 100.766.655         | 36%                                | 33%                            | 2.866                                | 4,4%   |
| <b>India</b>          | 27-oct.           | 1.036.568.410       | 52%                                | 22%                            | 2.811                                | 6,0%   |
| <b>África</b>         | 27-oct.           | 185.626.495         | 9%                                 | 6%                             | 662                                  | 1,3%   |

**Nota:** Datos actualizados el 28 de octubre de 2021.

**Fuente:** CaixaBank Research, a partir de datos del Ministerio de Sanidad de España y de Our World in Data - Oxford University.

# Vacunación en el mundo: ritmo de vacunación

## Ritmo de vacunación

Dosis por 100.000 habitantes (acumulados de 7 días)

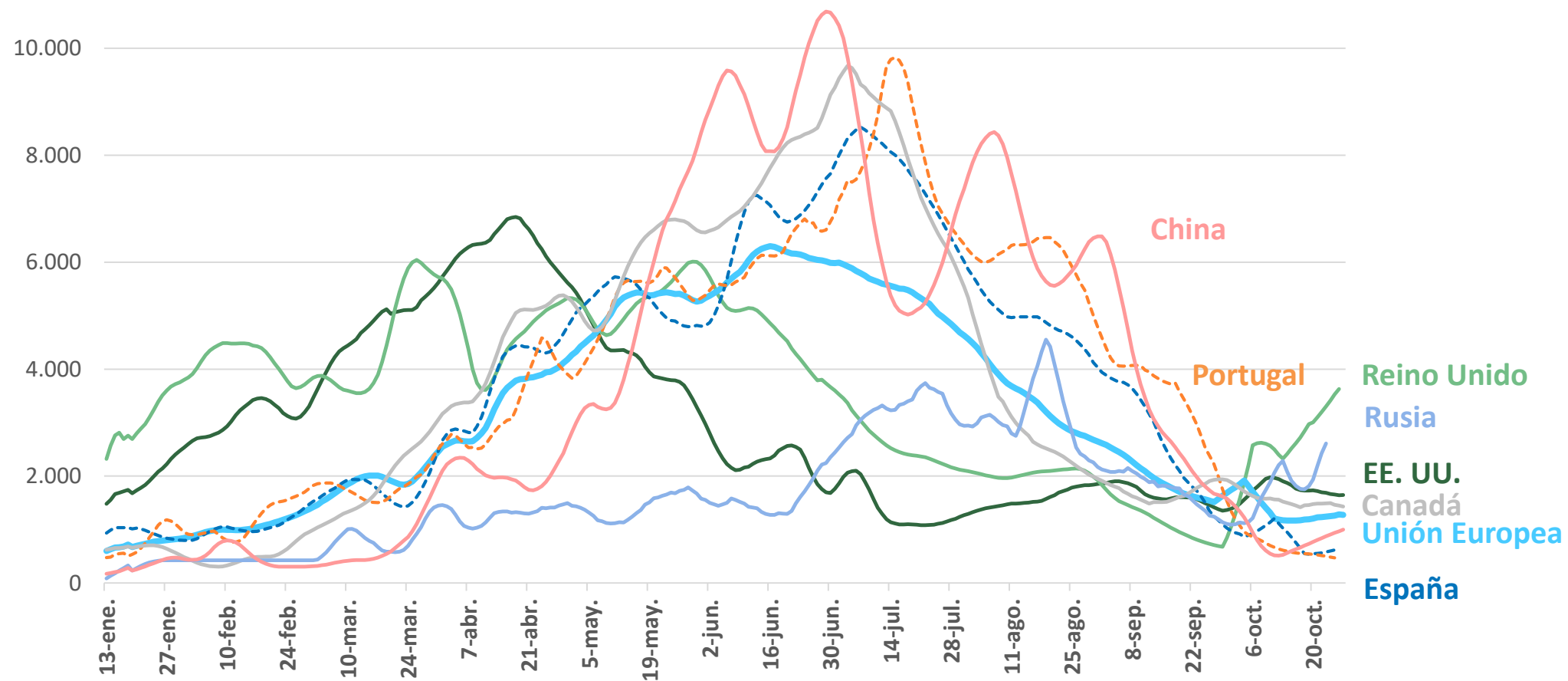

Nota: Datos actualizados el 28 de octubre de 2021.

Fuente: CaixaBank Research, a partir de datos de Our World in Data – Oxford University.

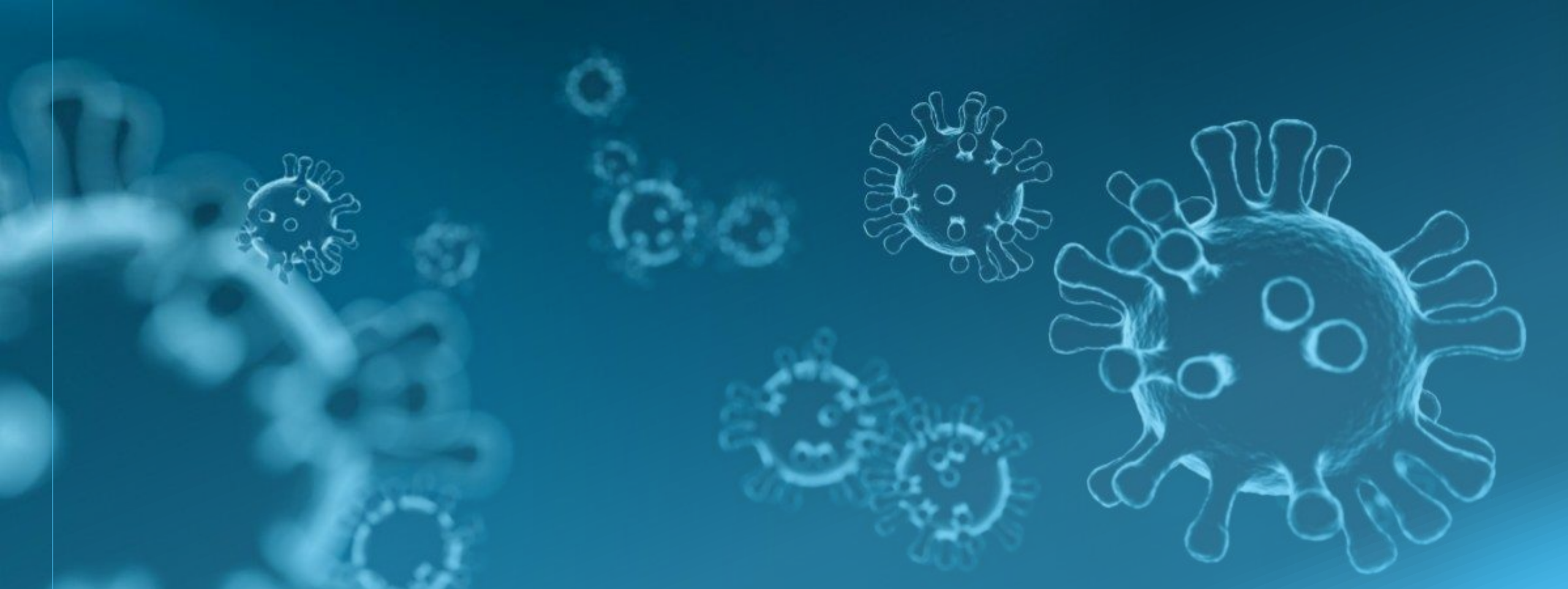

# Informe COVID-19

AVISO SOBRE LA PUBLICACIÓN “**Informe COVID-19**” es una publicación de CaixaBank Research, que contiene informaciones y opiniones que proceden de fuentes que consideramos fiables. Este documento tiene un propósito meramente informativo, por lo cual CaixaBank no se responsabiliza en ningún caso del uso que se pueda hacer del mismo. Las opiniones y las estimaciones son propias de CaixaBank Research y pueden estar sujetas a cambios sin notificación previa.